

คำนำ

การประกันคุณภาพการศึกษากำหนดให้มีระบบการประกันคุณภาพการศึกษาเพื่อพัฒนาคุณภาพ และมาตรฐานการศึกษาทุกระดับ ประกอบด้วย ระบบการประกันคุณภาพภายในสถานศึกษา (Internal Quality Assurance) และระบบประกันคุณภาพภายนอกสถานศึกษา (External Quality Assurance) และให้ถือว่าการประกันคุณภาพภายในเป็นส่วนหนึ่งของกระบวนการบริหารการศึกษา ที่ต้องดำเนินการอย่างต่อเนื่อง

สำนักงานคณะกรรมการการอุดมศึกษา (สกอ.) ได้พัฒนาตัวบ่งชี้การประกันคุณภาพการศึกษาภายใน สถานศึกษาระดับอุดมศึกษาขึ้น เพื่อให้ทันสมัยและสอดคล้องกับมาตรฐานการอุดมศึกษาต่างๆ และให้เกิด ความเชื่อมโยงกับการประเมินคุณภาพภายนอก โดยกำหนดตัวบ่งชี้พื้นฐานในการประกันคุณภาพการศึกษาภายใน สำหรับสถาบันอุดมศึกษา จำนวน 23 ตัวบ่งชี้ ซึ่งแต่ละสถาบันจะมีจำนวนตัวบ่งชี้และเกณฑ์การประเมินแตกต่างกัน ขึ้นอยู่กับจุดเน้นของสถาบันอุดมศึกษานั้น ทั้งนี้สถาบันอุดมศึกษา สามารถกำหนดตัวบ่งชี้เพิ่มเติมเพื่อใช้ในการ ประเมินคุณภาพการศึกษาภายในได้ตามจุดเน้น หรือเอกลักษณ์ของสถาบัน

มหาวิทยาลัยเทคโนโลยีราชมงคลอีสาน เป็นสถาบันที่เน้นการผลิตบัณฑิตเฉพาะทาง (กลุ่ม ค2) ได้กำหนด ตัวบ่งชี้ในเป้าหมายคุณภาพประจำปี เพื่อใช้ในการประกันคุณภาพการศึกษา ประกอบด้วยตัวบ่งชี้พื้นฐานตาม สกอ. จำนวน 23 ตัวบ่งชี้ สมศ. จำนวน 19 ตัวบ่งชี้ ยุทธศาสตร์การพัฒนามหาวิทยาลัย จำนวน 6 ตัวบ่งชี้ อัตลักษณ์ มทร.อีสาน จำนวน 1 ตัวบ่งชี้ กระทรวงศึกษาธิการ จำนวน 2 ตัวบ่งชี้ รวมทั้งสิ้น 51 ตัวบ่งชี้ และได้จัดทำ **คู่มือการประกันคุณภาพการศึกษาภายใน มหาวิทยาลัยเทคโนโลยีราชมงคลอีสาน ประจำปีการศึกษา 2556** ฉบับนี้ขึ้น เพื่อให้หน่วยงานภายในของมหาวิทยาลัยฯ ใช้เป็นแนวทางในการดำเนินงานด้านการประกันคุณภาพ การศึกษาภายในให้มีประสิทธิภาพยิ่งขึ้น ทั้งนี้ หน่วยงานครุศึกษารายละเอียดในส่วนอื่นๆ เพิ่มเติมจากเอกสารคู่มือ การประกันคุณภาพการศึกษาภายในสถานศึกษา ระดับอุดมศึกษา (สกอ.) และคู่มือการประเมินคุณภาพภายนอก ระดับอุดมศึกษา (สมศ.) โดยเฉพาะแนวทางปฏิบัติเพื่อให้บรรลุเป้าหมายของตัวบ่งชี้แต่ละตัว รวมทั้งแนวทาง ในการใช้ข้อมูล หลักฐานอ้างอิง เพื่อใช้ในการประเมินตนเองและมีความพร้อมในการตรวจประเมินคุณภาพต่อไป

มหาวิทยาลัยฯ หวังเป็นอย่างยิ่งว่า คู่มือเล่มนี้จะช่วยให้ผู้บริหาร บุคลากร ของหน่วยงานมีความรู้ ความเข้าใจ เรื่อง การประกันคุณภาพการศึกษาภายใน ซึ่งจะเป็นการสร้างความเข้มแข็งในการรองรับการประเมินคุณภาพภายนอก ระดับอุดมศึกษาต่อไป หากท่านพบข้อบกพร่องประการใด โปรดให้ข้อเสนอแนะ เพื่อปรับปรุงให้ดียิ่งขึ้นต่อไป



(ผู้ช่วยศาสตราจารย์วิโรจน์ ลิ้มไขแสง)

อธิการบดีมหาวิทยาลัยเทคโนโลยีราชมงคลอีสาน

สารบัญ

เรื่อง	หน้า
ส่วนที่ 1 ข้อมูลทั่วไปของหน่วยงาน	
1.1 บทนำ	1-1
1.2 ประวัติของมหาวิทยาลัยเทคโนโลยีราชมงคลอีสาน และสถานที่ตั้ง	1-2
1.3 แผนที่ภาคอีสาน แสดงจังหวัดที่มีหน่วยงานของมหาวิทยาลัยเทคโนโลยีราชมงคลอีสาน	1-7
1.4 พื้นที่ในความรับผิดชอบของมหาวิทยาลัยเทคโนโลยีราชมงคลอีสาน	1-8
1.5 ปณิธาน วิสัยทัศน์ พันธกิจ เป้าประสงค์ นโยบายและประเด็นยุทธศาสตร์ อัตลักษณ์ และเอกลักษณ์ มทร.อีสาน	1-10
1.6 โครงสร้างการบริหารงานของมหาวิทยาลัยเทคโนโลยีราชมงคลอีสาน	1-12
ส่วนที่ 2 หลักการและนโยบายในการประกันคุณภาพการศึกษา	
2.1 ความเป็นมา	2-1
2.2 การประกันคุณภาพศึกษากับมาตรฐานการศึกษา	2-2
2.3 การประกันคุณภาพภายใน และการประกันคุณภาพภายนอก	2-4
2.4 กฎกระทรวงว่าด้วยระบบ หลักเกณฑ์ และวิธีการประกันคุณภาพการศึกษา ภายในสถานศึกษาระดับอุดมศึกษา	2-5
2.5 ความจำเป็นและวัตถุประสงค์ของการประกันคุณภาพการศึกษาภายใน	2-7
2.6 ประสิทธิภาพของการประกันคุณภาพการศึกษาภายใน	2-9
2.7 แนวทางการพัฒนาระบบและกลไกการประกันคุณภาพการศึกษาภายใน	2-9
2.8 การเชื่อมโยงระหว่างการประกันคุณภาพการศึกษาภายในและการประเมินคุณภาพ ภายนอก	2-11
ส่วนที่ 3 การประกันคุณภาพการศึกษา มหาวิทยาลัยเทคโนโลยีราชมงคลอีสาน	
3.1 ความเป็นมา	3-1
3.2 นโยบายการประกันคุณภาพ	3-2
3.3 ระบบการประกันคุณภาพการศึกษาภายใน	3-2
3.4 แนวทางการดำเนินงานการประกันคุณภาพการศึกษาภายใน	3-3
3.5 ตัวบ่งชี้และเกณฑ์การประเมินการประกันคุณภาพการศึกษาภายใน	3-6
3.6 การดำเนินการตามตัวบ่งชี้และเป้าหมายคุณภาพโดยระบบบริหารคุณภาพตาม มาตรฐาน ISO 9001 : 2008	3-11
3.7 คำชี้แจงอื่นๆ ในการนำตัวบ่งชี้ไปใช้ประเมินคุณภาพการศึกษาภายใน	3-16
3.8 กระบวนการประกันคุณภาพการศึกษาภายในและการบริหารคุณภาพ	3-16
3.9 กระบวนการประเมินคุณภาพการศึกษาภายใน	3-17
3.10 ขั้นตอนการประเมินคุณภาพการศึกษาภายใน	3-22

สารบัญ

เรื่อง	หน้า
ส่วนที่ 4 องค์ประกอบคุณภาพ ตัวบ่งชี้คุณภาพและเกณฑ์การประเมิน	
องค์ประกอบที่ 1 ปรัชญา ปณิธาน วัตถุประสงค์และแผนดำเนินการ	4-1
องค์ประกอบที่ 2 การผลิตบัณฑิต	4-4
องค์ประกอบที่ 3 กิจกรรมการพัฒนานักศึกษา	4-25
องค์ประกอบที่ 4 การวิจัย	4-27
องค์ประกอบที่ 5 การบริการทางวิชาการแก่สังคม	4-39
องค์ประกอบที่ 6 การทำนุบำรุงศิลปะและวัฒนธรรม	4-43
องค์ประกอบที่ 7 การบริหารและการจัดการ	4-47
องค์ประกอบที่ 8 การเงินและงบประมาณ	4-58
องค์ประกอบที่ 9 ระบบและกลไกการประกันคุณภาพการศึกษา	4-60
องค์ประกอบที่ 10 สถานศึกษา 3 ดี (3D)	4-64
องค์ประกอบที่ 11 อัตลักษณ์มหาวิทยาลัยเทคโนโลยีราชมงคลอีสาน	4-67
ภาคผนวก ก ตัวบ่งชี้ผลการดำเนินงานตามกรอบมาตรฐานคุณวุฒิระดับอุดมศึกษา	
ภาคผนวก ข เป้าหมายคุณภาพ มทร.อีสาน	



ส่วนที่ 1



ข้อมูลทั่วไปของหน่วยงาน

1.1 บทนำ

โดยที่มาตรา 36 แห่งพระราชบัญญัติการศึกษาแห่งชาติ พ.ศ. 2542 บัญญัติให้สถานศึกษาของรัฐ ที่จัดการศึกษาระดับอุดมศึกษาเป็นนิติบุคคล เพื่อให้สามารถดำเนินกิจการได้โดยอิสระ สามารถพัฒนาระบบบริหาร และการจัดการที่เป็นของตนเอง มีความคล่องตัว มีเสรีภาพทางวิชาการและอยู่ภายใต้การกำกับของสภาสถานศึกษา ดังนั้นสมควรจัดตั้งมหาวิทยาลัยเทคโนโลยีราชมงคลจำนวน 9 แห่ง ขึ้นแทนสถาบันเทคโนโลยีราชมงคล

มหาวิทยาลัยเทคโนโลยีราชมงคลอีสานได้รับการสถาปนาเป็นสถาบันอุดมศึกษาของรัฐด้านวิชาชีพ และเทคโนโลยีตาม พ.ร.บ. มหาวิทยาลัยเทคโนโลยีราชมงคลอีสาน เมื่อวันที่ 8 มกราคม พ.ศ. 2548 มีวัตถุประสงค์ ให้การศึกษาส่งเสริมวิชาการและวิชาชีพชั้นสูงที่มุ่งเน้นการปฏิบัติ ทำการวิจัยผลิตครูวิชาชีพให้บริการทางวิชาการ ในด้านวิทยาศาสตร์และเทคโนโลยี และทำนุบำรุงศิลปและวัฒนธรรม

มหาวิทยาลัยเทคโนโลยีราชมงคลอีสาน ประกอบด้วย 5 วิทยาเขต กระจายอยู่ทั่วภาคตะวันออกเฉียงเหนือ ของประเทศไทย ประกอบด้วย

ศูนย์กลางมหาวิทยาลัยเทคโนโลยีราชมงคลอีสาน นครราชสีมา (www.rmuti.ac.th)

เลขที่ 744 ถ.สุรนารายณ์ อ.เมือง จ.นครราชสีมา 30000

โทรศัพท์ 0-4427-1312, 0-4424-2977 โทรสาร 0-4424-2217, 0-4424-2977

วิทยาเขตขอนแก่น (www.kkc.rmuti.ac.th)

เลขที่ 150 ถ.ศรีจันทร์ อ.เมือง จ.ขอนแก่น 40000

โทรศัพท์ 0-4323-7492 , 0-4333-6370 โทรสาร 0-4323-7483

วิทยาเขตกาฬสินธุ์ (www.ksc.rmuti.ac.th)

เลขที่ 62/1 ถ.เกษตรสมบูรณ์ ต.กาฬสินธุ์ อ.เมือง จ.กาฬสินธุ์ 46000

โทรศัพท์ 0-4381-1128, 0-4381-4530 โทรสาร 0-4381-2972

วิทยาเขตสุรินทร์ (www.surin.rmuti.ac.th)

เลขที่ 185 ถ.สุรินทร์-ปราสาท ต.นอกเมือง อ.เมือง จ.สุรินทร์ 32000

โทรศัพท์ 0-4451-1022, 0-4451-9036 โทรสาร 0-4451-9034

วิทยาเขตสกลนคร (www.sk.c.rmuti.ac.th)

เลขที่ 199 หมู่ 3 ถ.พังโคน-วาริชภูมิ ต.พังโคน อ.พังโคน จ.สกลนคร 47160

โทรศัพท์ 0-4273-4724-5 โทรสาร 0-4273-4723

1.2 ประวัติของมหาวิทยาลัยเทคโนโลยีราชมงคลอีสาน และสถานที่ตั้ง



มหาวิทยาลัยเทคโนโลยีราชมงคลอีสาน เกิดขึ้นตามพระราชบัญญัติมหาวิทยาลัยเทคโนโลยีราชมงคล พ.ศ. 2548 เหตุผลโดยที่มาตรา 36 แห่งพระราชบัญญัติ การศึกษาแห่งชาติ พ.ศ. 2542 บัญญัติให้สถานศึกษาของรัฐที่จัดการศึกษา ระดับปริญญาเป็นนิติบุคคล เพื่อให้สถานศึกษาของรัฐดำเนินกิจการได้โดยอิสระ สามารถพัฒนาระบบบริหาร และการจัดการที่เป็นของตนเอง มีความคล่องตัว มีเสรีภาพทางวิชาการและอยู่ภายใต้การกำกับดูแลของสภามหาวิทยาลัยฯ ดังนั้น สมควรจัดตั้งมหาวิทยาลัยเทคโนโลยีราชมงคล จำนวน 9 แห่ง ขึ้นแทนสถาบันเทคโนโลยีราชมงคล และมหาวิทยาลัยเทคโนโลยีราชมงคลอีสาน เป็นหนึ่งในจำนวนมหาวิทยาลัยเทคโนโลยีราชมงคล ทั้ง 9 แห่ง เป็นสถาบันอุดมศึกษาของรัฐ ที่เน้นด้านวิชาชีพและเทคโนโลยี ที่มีวัตถุประสงค์ ให้การศึกษา ส่งเสริมวิชาการ และวิชาชีพชั้นสูงที่มุ่งเน้นการปฏิบัติ ทำการสอน ทำการวิจัย ผลิตครูวิชาชีพ ให้บริการทางวิชาการ ในด้านวิทยาศาสตร์ และเทคโนโลยี และทำนุบำรุงศิลปะและวัฒนธรรม โดยต่อยอดให้ผู้สำเร็จการอาชีวศึกษา มีโอกาสในการศึกษาต่อด้านวิชาชีพจนถึงระดับปริญญา



1.2.1 ศูนย์กลางมหาวิทยาลัย นครราชสีมา



ศูนย์กลางมหาวิทยาลัยเทคโนโลยีราชมงคลอีสาน อยู่ห่างจากศูนย์กลางเมืองประมาณ 3 กิโลเมตร มีเนื้อที่ประมาณ 330 ไร่ ทิศเหนือติดถนนสุรนารายณ์ ทิศใต้ติดคลองลำตะคอง ทิศตะวันตกติดมหาวิทยาลัยราชภัฏนครราชสีมา และทิศตะวันออกติดที่ดินของเอกชน บริเวณนี้แต่เดิมมีต้นตะโกขึ้นอยู่เป็นจำนวนมาก ดังนั้น จึงมีชื่อสามัญเรียกกันว่า “ทุ่งตะโกราย” ศูนย์กลางมหาวิทยาลัยฯ มีความเป็นมาดังนี้

พ.ศ. 2499 วิทยาลัยเทคนิคภาคตะวันออกเฉียงเหนือ นครราชสีมา (กรมอาชีวศึกษา)

พ.ศ. 2518 วิทยาลัยเทคโนโลยีและอาชีวศึกษาวิทยาเขตภาคตะวันออกเฉียงเหนือ นครราชสีมา

พ.ศ. 2531 สถาบันเทคโนโลยีราชมงคลวิทยาเขตภาคตะวันออกเฉียงเหนือ นครราชสีมา

พ.ศ. 2548 ยกฐานะเป็นมหาวิทยาลัยเทคโนโลยีราชมงคลอีสาน จากประกาศในราชกิจจานุเบกษา เมื่อวันที่ 18 มกราคม พ.ศ. 2548

ปัจจุบันเปิดสอน 4 คณะ

- คณะวิทยาศาสตร์และศิลปศาสตร์
- คณะวิศวกรรมศาสตร์และสถาปัตยกรรมศาสตร์
- คณะบริหารธุรกิจ
- คณะศิลปกรรมและออกแบบอุตสาหกรรม

1.2.2 วิทยาเขตสุรินทร์



มหาวิทยาลัยเทคโนโลยีราชมงคลอีสาน วิทยาเขตสุรินทร์ ตั้งอยู่ระหว่างกิโลเมตรที่ 2/400-3/200 ด้านทิศตะวันออกของถนน สายสุรินทร์-ช่องจอม ในเขตพื้นที่ตำบลนอกเมือง อำเภอเมือง จังหวัดสุรินทร์

มหาวิทยาลัยเทคโนโลยีราชมงคลอีสาน วิทยาเขตสุรินทร์ เดิมตั้งขึ้นตามนโยบายของเสนาบดี กระทรวงธรรมการในสมัยนั้น คือ เจ้าพระยาธรรมศักดิ์มนตรี ที่ได้กำหนดให้มณฑลและจังหวัดจัดตั้ง สุริยราชวรกาย (ธานี วิเศษโกสินทร์) ข้าหลวงประจำจังหวัดสุรินทร์และขุนพิสุทธิวราทธรรมการจังหวัดสุรินทร์ จึงได้กำหนดให้มีการจัดตั้งขึ้นเมื่อ พ.ศ. 2470 ที่บริเวณทุ่งนาด้านทิศตะวันออกของกำแพงเมืองชั้นนอกของเมืองสุรินทร์ ที่เรียกว่า ทุ่งยาง (เวียลเวง) ซึ่งปัจจุบันเป็นที่ตั้งของโรงเรียนสุรวิทยาคาร โรงเรียนสิรินธร โรงเรียนอนุบาลสุรินทร์ โรงเรียนเมืองสุรินทร์ วิทยาลัยอาชีวศึกษาสุรินทร์ วิทยาลัยเทคนิคสุรินทร์ และโรงพยาบาลสุรินทร์ รวมพื้นที่ประมาณ 300 ไร่ ชื่อ “โรงเรียนศรีสุรินทร์กสิกรรม” เป็นโรงเรียนประเภทประถมวิสามัญกสิกรรม สังกัดกรมวิสามัญ เปิดสอนทั้งระดับประถมสามัญ คืออยู่ในเกณฑ์บังคับเรียน (ประถม 1-3) และประถมวิสามัญ (4-6) รวมเรียกว่า ประถมบริบูรณ์ โดยมีครูประจำการ และครูใหญ่คนแรก เมื่อเดือน กรกฎาคม พ.ศ. 2472 ชื่อ นายมัน เพชรศรีสม และได้เปิดรับนักเรียน เมื่อวันที่ 13 มิถุนายน พ.ศ. 2473

- วันที่ 1 พฤษภาคม พ.ศ. 2481 จัดตั้งโรงเรียนเกษตรกรรมสุรินทร์ สังกัดกรมอาชีวศึกษาที่บริเวณ ริมฝั่งห้วยเสนง ฝั่งขวา ด้านทิศตะวันตกของถนนสายสุรินทร์-ช่องจอม
- พ.ศ. 2483 ย้ายโรงเรียนเกษตรกรรมสุรินทร์มาอยู่ฝั่งทิศตะวันออกของถนน สุรินทร์-ช่องจอม คือที่ตั้งปัจจุบัน ในปีเดียวกันนั้นเองได้เริ่มบุกเบิกพื้นที่เป็นเวลา 2 ปี ได้พื้นที่ทั้งหมด 1,500 ไร่
- พ.ศ. 2498 พระบาทสมเด็จพระเจ้าอยู่หัวภูมิพลอดุลยเดช เสด็จพระราชดำเนินเยี่ยมโรงเรียนเกษตรกรรมสุรินทร์ ซึ่งทางโรงเรียนจัดสร้างศาลาที่ประทับแบบจตุรมุขทรงโปร่งทั้ง 4 ด้าน และตกแต่งบริเวณโดยรอบให้สวยงามด้วยพันธุ์ไม้ต่างๆ ซึ่งต่อมาขนานนามสถานที่แห่งนี้ว่า “เกาะเสด็จประภาส”



- พ.ศ. 2508 โรงเรียนเกษตรสุรินทร์ได้รับการยกฐานะเป็นวิทยาลัยเกษตรกรรมสุรินทร์ พ.ศ. 2518 วิทยาลัยเกษตรกรรมสุรินทร์ เข้าสังกัดกรมวิทยาลัยเทคโนโลยีและอาชีวศึกษา กระทรวงศึกษาธิการ และได้เปลี่ยนชื่อเป็น “วิทยาลัยเทคโนโลยีและอาชีวศึกษา วิทยาเขตเกษตรสุรินทร์”
- พ.ศ. 2531 พระบาทสมเด็จพระเจ้าอยู่หัวภูมิพลอดุลยเดช ได้มีพระมหากรุณาธิคุณโปรดเกล้าโปรดกระหม่อม พระราชทานนามใหม่เป็น “สถาบันเทคโนโลยีราชมงคล วิทยาเขตสุรินทร์”
- พ.ศ. 2548 ได้ยกฐานะเป็น “มหาวิทยาลัยเทคโนโลยีราชมงคลอีสาน วิทยาเขตสุรินทร์” ตามประกาศในราชกิจจานุเบกษา เมื่อวันที่ 18 มกราคม พ.ศ. 2548

ปัจจุบันเปิดสอน 2 คณะ

- คณะเกษตรศาสตร์และเทคโนโลยี
- คณะเทคโนโลยีการจัดการ

1.2.3 วิทยาเขตขอนแก่น



มหาวิทยาลัยเทคโนโลยีราชมงคลอีสาน วิทยาเขตขอนแก่น ก่อตั้งจากสัญญาความร่วมมือระหว่างรัฐบาลไทย และรัฐบาลสหพันธ์สาธารณรัฐเยอรมัน ในนาม “วิทยาลัยเทคนิคไทย-เยอรมัน ขอนแก่น” (2506-2518)

- ปี 2518 เข้าร่วมเป็นวิทยาเขตหนึ่งในสังกัดวิทยาลัยเทคโนโลยีและอาชีวศึกษา ได้รับพระราชทานนามเป็นสถาบันเทคโนโลยีราชมงคล ในปี 2531
- ปี 2548 มีพระราชบัญญัติมหาวิทยาลัยเทคโนโลยีราชมงคล พ.ศ. 2548 ให้สถาบันเทคโนโลยีราชมงคล (เดิม) จัดตั้งเป็นมหาวิทยาลัย รวม 9 แห่ง แต่ละแห่งมีลักษณะเป็นนิติบุคคล

ปัจจุบันวิทยาเขตขอนแก่น เป็นวิทยาเขตหนึ่งของมหาวิทยาลัยเทคโนโลยีราชมงคลอีสาน สังกัดสำนักงานคณะกรรมการการอุดมศึกษา กระทรวงศึกษาธิการ จัดการศึกษาทั้งในระดับต่ำกว่าปริญญา และ ระดับปริญญาตรี จากสถาบันในอนาคต มีเป้าหมายที่จะจัดการศึกษาระดับสูงกว่าปริญญาตรีจากสถาบันการศึกษา ที่จัดการเรียนการสอนในระดับอาชีวศึกษา สายช่างอุตสาหกรรม เมื่อ 40 ปีเศษที่ผ่านมาภายใต้คำขวัญ “ฝีมือ ระเบียบวินัย น้ำใจ” ชื่อเสียงของเทคนิคไทย-เยอรมัน ขอนแก่น เป็นที่ประจักษ์ในด้านฝีมือความรู้ ความสามารถ ศิษย์ของเรา เป็นที่ยอมรับของสถานประกอบการ ทั้งในภาครัฐและเอกชนเสมอมา

ปัจจุบันเปิดสอน 2 คณะ

- คณะครุศาสตร์อุตสาหกรรม
- คณะวิศวกรรมศาสตร์

1.2.4 วิทยาเขตกาฬสินธุ์

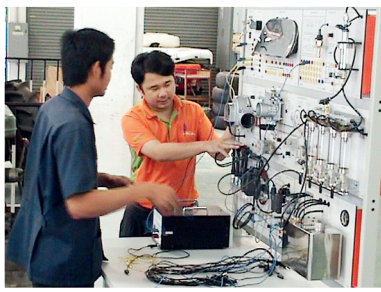

- พ.ศ. 2482 ก่อตั้งเป็นโรงเรียนเกษตรกรรม เปิดสอนระดับมัธยมศึกษาตอนต้น แผนกเกษตรกรรม
- พ.ศ. 2497 เปิดสอนระดับมัธยมศึกษาตอนปลายสายอาชีพแผนกเกษตรกรรม
- พ.ศ. 2508 เป็นวิทยาลัยเกษตรกรรม สังกัดกรมอาชีวศึกษา สอนหลักสูตรประกาศนียบัตรวิชาชีพชั้นสูง
- พ.ศ. 2518 เป็นวิทยาลัยเทคโนโลยีและอาชีวศึกษา วิทยาเขตกาฬสินธุ์
- พ.ศ. 2531 ได้รับพระราชทานนามสถาบันต้นสังกัดเป็น “สถาบันเทคโนโลยีราชมงคล” วิทยาเขตกาฬสินธุ์จึงได้ชื่อว่า “สถาบันเทคโนโลยีราชมงคล วิทยาเขตกาฬสินธุ์” มีการจัดการศึกษาเป็นสหวิทยาการ เปิดสอนกลุ่มเกษตรศาสตร์ บริหารธุรกิจ และอุตสาหกรรมทั้งในระดับปริญญาตรีและประกาศนียบัตรวิชาชีพชั้นสูง
- พ.ศ. 2548 เป็นมหาวิทยาลัยเทคโนโลยีราชมงคลอีสาน วิทยาเขตกาฬสินธุ์ สังกัดสำนักงานคณะกรรมการการอุดมศึกษา กระทรวงศึกษาธิการ

ปัจจุบันเปิดสอน 2 คณะ

- คณะเทคโนโลยีอุตสาหกรรมเกษตร
- คณะเทคโนโลยีสังคม

1.2.5 วิทยาเขตสกลนคร



- พ.ศ. 2535 ได้รับที่ดินทำเลเลี้ยงสัตว์จากสภาตำบลพังโคนซึ่งมีพื้นที่ 293 ไร่ โดยการอนุมัติของกระทรวงมหาดไทย พ.ศ. 2536 ได้รับการสนับสนุนงบประมาณเป็นค่าเชื้อเพลิงในการปรับปรุงพื้นที่จำนวน 100,000 บาท จากสมาชิกสภาผู้แทนราษฎรเอกพร รักความสุข
- พ.ศ. 2537 ได้รับงบประมาณเพิ่มอีก 1,000,000 บาท จากสมาชิกสภาผู้แทนราษฎรเอกพร รักความสุข เพื่อสร้างรั้วล้อมพื้นที่และสร้างถนนดินลูกรังทางเข้าวิทยาเขตพร้อมทั้งได้รับความร่วมมือจาก วิทยาเขตขอนแก่น และวิทยาเขตภาคตะวันออกเฉียงเหนือในการวางแผนแม่บท ออกแบบสร้างอาคารต่างๆ
- พ.ศ. 2538 ประกาศจัดตั้งวิทยาเขตสกลนคร
- พ.ศ. 2539 ทำพิธีวางศิลาฤกษ์อาคารอำนวยการ โดยหลวงพ่อกุณ ปริสุทธิโธ (พระราชาวิทยาคม) และดำเนินการเปิดอย่างเป็นทางการเมื่อวันที่ 30 ตุลาคม 2539
18 มกราคม 2548 เปลี่ยนสถานภาพของวิทยาเขต มาอยู่ภายในสังกัดของมหาวิทยาลัยเทคโนโลยีราชมงคลอีสาน จากประกาศในราชกิจจานุเบกษา

ปัจจุบันเปิดสอน 2 คณะ

- คณะอุตสาหกรรมและเทคโนโลยี
- คณะทรัพยากรธรรมชาติ

1.3 แผนที่ภาคอีสาน แสดงจังหวัดที่มีหน่วยงานของมหาวิทยาลัยเทคโนโลยีราชมงคลอีสาน

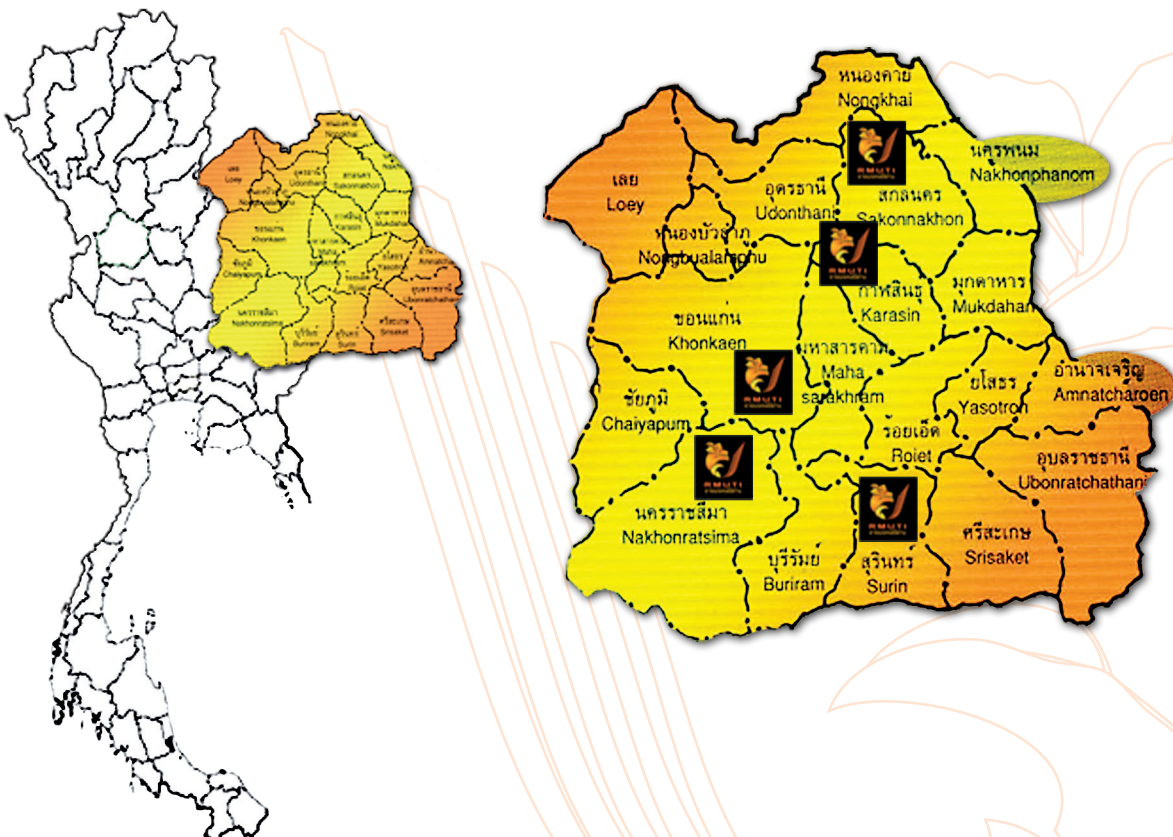

1.4 พื้นที่ในความรับผิดชอบของมหาวิทยาลัยเทคโนโลยีราชมงคลอีสาน

1.4.1 ศูนย์ฝึกภาคสนามหนองระเวียง



ศูนย์กลางมหาวิทยาลัยเทคโนโลยีราชมงคลอีสาน นครราชสีมา ยังมีพื้นที่เพื่อจัดการศึกษารองรับการขยายตัวของมหาวิทยาลัยฯ อีกแห่งหนึ่งจำนวน 2,500 ไร่ ที่ตำบลหนองระเวียง อำเภอเมือง จังหวัดนครราชสีมา ซึ่งพื้นที่ดังกล่าววิทยาเขตภาคตะวันออกเฉียงเหนือ นครราชสีมา ได้รับมอบจากประชาชนใกล้เคียง 3 ตำบล เมื่อ ปี พ.ศ. 2512 เพื่อใช้ประโยชน์ทางการศึกษาของวิทยาเขตภาคตะวันออกเฉียงเหนือ นครราชสีมา และต่อสาธารณชนทั่วไป พื้นที่ส่วนใหญ่เป็นพื้นที่ราบ มีพรรณไม้เดิมอายุ 25-30 ปี ขึ้นอยู่ตามขอบเขตโดยรอบและภายในและบางพื้นที่เป็นป่าโปร่ง



วิทยาเขตฯ ได้ดำเนินการวางผังแม่บทการใช้พื้นที่โดยแบ่งออกเป็น 4 ส่วนใหญ่ๆ ดังนี้

- พื้นที่สวนเฉลิมพระเกียรติสมเด็จพระนางเจ้าพระบรมราชินีนาถ 200 ไร่ เปิดให้ประชาชนทั่วไปเข้ามาพักผ่อนและเรียนรู้ด้านชนิดพืช
- พื้นที่ฝึกอบรมด้านศิลปาชีพ 200 ไร่
- พื้นที่ป่าโครงการอนุรักษ์พันธุกรรมพืชฯ 1,000 ไร่
- พื้นที่รองรับการขยายการศึกษาของวิทยาเขตฯ 1,100 ไร่

พื้นที่ดังกล่าวได้รับการพัฒนามาเป็นลำดับ โดยจัดทำแผนพัฒนาตามระยะเวลา และงบประมาณที่มีอยู่กระทั่งเมื่อปี พ.ศ. 2536 เนื่องในโอกาสที่สมเด็จพระนางเจ้าพระบรมราชินีนาถเฉลิมพระชนมพรรษา ครบ 5 รอบ วิทยาเขตฯ ได้จัดทำสวนเฉลิมพระเกียรติและจัดทำศูนย์ศิลปาชีพสำหรับการฝึกอบรมให้กับประชาชนทั่วไป อีกทั้งเป็นปอดอีกแห่งหนึ่งของชาวนครราชสีมา สามารถเข้าไปใช้ได้ และปัจจุบันมหาวิทยาลัยมีการขยายตัวทางด้านการศึกษามากขึ้น มหาวิทยาลัยฯ จึงมีนโยบายขยายพื้นที่เพื่อการศึกษาบางส่วนที่เป็นอาจารย์ เจ้าหน้าที่ และนักศึกษาที่มีการเรียนการสอนในระดับปริญญาตรี ไปจัดตั้งในพื้นที่ดังกล่าวโดยได้มีการจัดทำแผนการดำเนินการไว้เรียบร้อยแล้ว

นอกจากนั้น วิทยาเขตภาคตะวันออกเฉียงเหนือ นครราชสีมา ได้สำรวจพื้นที่บางส่วน พบว่าเป็นป่าไม้ที่ควรอนุรักษ์ จึงมีปณิธานที่จะอนุรักษ์พันธุกรรมพืช ไว้ให้เป็นประโยชน์ต่อสังคมโดยรวม จึงได้สนองพระราชดำริ ทูลเกล้าฯ ถวายพื้นที่จำนวน 1,000 ไร่ ในบริเวณศูนย์ฝึกภาคสนามดังกล่าว เข้าเป็นส่วนหนึ่งของโครงการอนุรักษ์พันธุกรรมพืช อันเนื่องมาจากพระราชดำริสมเด็จพระเทพรัตนราชสุดาฯ สยามบรมราชกุมารี

1.4.2 ศูนย์ฝึกอบรมเทคโนโลยีชุมชนห้วย

ศูนย์ฝึกอบรมเทคโนโลยีชุมชนห้วย วิทยาเขตภาคตะวันออกเฉียงเหนือ ตั้งอยู่บริเวณ ถนนนครราชสีมา-โชคชัย อำเภอเมือง จังหวัดนครราชสีมา

ศูนย์ฯ เริ่มดำเนินการเมื่อเดือนมกราคม 2534 โดยเขตอุตสาหกรรมสุรนารีได้บริจาคที่ดินจำนวน 12 ไร่ คิดเป็นมูลค่าประมาณ 8.4 ล้านบาท เพื่อให้บริษัทมิตซูบิชิ มอเตอร์คอเปอร์เรชั่นและบริษัท เอ็ม เอ็ม ซี สิทธิผล จำกัด จัดสร้างอาคารเรียน อาคารฝึกงาน ยิมเนเซียม และหอพักจำนวน 4 หลัง นอกจากนี้ บริษัทได้บริจาคเครื่องจักร เครื่องมือ และอุปกรณ์ต่างๆ รวมมูลค่าประมาณ 55 ล้านบาท เพื่อจัดตั้งศูนย์ฯ ขึ้น โดยศูนย์ฝึกอบรม เริ่มเปิดสอนเมื่อวันที่ 1 เมษายน 2534 จนถึงวันที่ 1 เมษายน 2547 ประกอบด้วยนักศึกษา

- รุ่นที่ 1-รุ่นที่ 4 หลักสูตร 2 ปี โดยรับนักศึกษาระดับ ปวช. ปวส. รวมทั้งสิ้น 177 คน เข้าเรียนปีแรก เรียนที่ศูนย์ฯ ปีที่ 2 ส่งไปเรียนที่ศูนย์ฝึกอบรมมิตซูบิชิ คอเปอร์เรชั่น ประเทศญี่ปุ่น เป็นเวลา 1 ปี โดยบริษัทออกค่าใช้จ่ายให้ทั้งหมด
- รุ่นที่ 5-รุ่นที่ 11 ใช้หลักสูตร 1 ปี โดยรับนักศึกษาระดับ ปวส. ทั้งสิ้น 100 คน ไปฝึกอบรมที่ญี่ปุ่น 6 เดือน นักศึกษาที่จบหลักสูตรจะได้ประกาศนียบัตรหลักสูตรพิเศษสาขาอุตสาหกรรม การผลิตรายยนต์ โดยมหาวิทยาลัยเทคโนโลยีราชมงคลอีสาน เป็นผู้ออกประกาศนียบัตรให้

ปัจจุบัน ศูนย์ฯ ได้ดัดรับนักศึกษา และกำลังปรับปรุงศูนย์ฯ ให้เป็นศูนย์วิจัยและฝึกอบรม และให้ความร่วมมือด้านอุตสาหกรรม

1.4.3 ศูนย์วิจัยและพัฒนาวิชาชีพ (ไร่ฝึกปฏิบัติงาน)

ตั้งอยู่ตำบลลำปาว อำเภอเมือง จังหวัดกาฬสินธุ์ มีเนื้อที่ประมาณ 1,000 ไร่ ห่างจากตัวเมืองประมาณ 26 กิโลเมตร ใช้เป็นสถานที่ฝึกงานของนักศึกษา ฝึกอบรมด้านวิชาการแก่เกษตรกรทั่วไป โดยมี 3 แผนก งานฟาร์ม คือ สัตวศาสตร์ พืชศาสตร์และประมง ซึ่งแผนกงานฟาร์มของสัตวศาสตร์ประกอบด้วย หมวดงานสุกร (สุกรพันธุ์ สุกรขุน สุกรหมอยาน สุกรพื้นเมือง และสุกรป่า) สัตว์เคี้ยวเอื้อง (โคเนื้อ โคพื้นเมือง 4 ภาค กระบือ แพะ แกะ) นกกระจอกเทศและม้า แผนกงานฟาร์มพืชศาสตร์ ประกอบด้วยสวนยางพารา มะม่วง มะพร้าว มะขาม กระเทียม และแปลงหญ้าพืชอาหารสัตว์ สำหรับแผนกประมงกำลังอยู่ในช่วงก่อสร้างอาคารปฏิบัติการกลางประมงและโรงเพาะฟักสัตว์น้ำ พร้อมทั้งโครงการขุดบ่อเก็บน้ำขนาด 100,000 ลูกบาศก์เมตร จำนวน 2 บ่อ เพื่อผลิตและเพาะเลี้ยงสัตว์น้ำจืด (ปลาและกุ้งก้ามกราม)

นอกจากนี้ศูนย์วิจัยและพัฒนาวิชาชีพ (ไร่ฝึกปฏิบัติงาน) ยังมีแผนในการพัฒนาเป็นศูนย์การถ่ายทอดเทคโนโลยี ด้านการเกษตรสู่ประชาชนในประเทศแถบอินโดจีน ศูนย์อนุรักษ์และพัฒนาพันธุกรรมศาสตร์ สัตว์บกและสัตว์น้ำจืด ตลอดจนเป็นศูนย์กลางการท่องเที่ยวเชิงเกษตรของจังหวัดกาฬสินธุ์

1.5 ปณิธาน วิสัยทัศน์ พันธกิจ เป้าประสงค์ นโยบายและประเด็นยุทธศาสตร์

1.5.1 ปณิธาน (Determination)

สร้างคนสูงาน เชี่ยวชาญเทคโนโลยี



1.5.2 วิสัยทัศน์

เป็นผู้นำจัดการศึกษาด้านวิชาชีพและเทคโนโลยีในประเทศไทย ผลิตนักปฏิบัติเพื่อพัฒนาชุมชนและสังคม ภายใต้การบริหารจัดการตามหลักธรรมาภิบาล โดยเน้นความเป็นเลิศด้านวิทยาศาสตร์ เทคโนโลยี สารสนเทศและการสื่อสาร วัสดุและพลังงาน และอุตสาหกรรมบริการ

1.5.3 พันธกิจ

- จัดการศึกษาระดับอุดมศึกษาบนพื้นฐาน ด้านวิทยาศาสตร์และเทคโนโลยีที่มีคุณภาพ ตามมาตรฐานสอดคล้องกับความต้องการของผู้รับบริการ
- สร้างงานวิจัย สิ่งประดิษฐ์ และนวัตกรรม บนพื้นฐานของวิทยาศาสตร์และเทคโนโลยี ส่งเสริมการผลิตบริการ และการสร้างมูลค่าเพิ่มให้ประเทศ



- มุ่งบริการวิชาการและถ่ายทอดเทคโนโลยีสู่สังคม
- ทำนุบำรุงศาสนา อนุรักษ์ศิลปวัฒนธรรม และรักษาสีงแวดล้อม
- บริหารจัดการด้วยระบบธรรมาภิบาลเพื่อเพิ่มศักยภาพการทำงานขององค์กร

1.5.4 เป้าประสงค์ (Goals)

- มหาวิทยาลัยเทคโนโลยีราชมงคลอีสาน เป็นแหล่งการศึกษาด้านวิชาชีพทางเทคโนโลยีเชิงบูรณาการ ที่มีความเข้มแข็งด้านวิชาการ เป็นที่พึ่งของประชาชนในทุกพื้นที่ ให้สามารถเรียนรู้ได้ตลอดชีวิต
- ผลิตบัณฑิตทางวิชาชีพ ที่มีความสามารถในการใช้เทคโนโลยี มีคุณธรรม และปฏิบัติงานได้อย่างมืออาชีพ
- ประชาชนมีศักยภาพในการสร้างงานด้านวิชาชีพ ด้านเทคโนโลยี ที่สามารถแข่งขันได้

1.5.5 นโยบาย (Policy)

- สร้างความพร้อมต่อการเปลี่ยนแปลง (Relevance)
- สร้างความผูกพัน (รัก เชื่อมั่น ศรัทธา) ต่อองค์กร (Involvement)
- สร้างความมุ่งมั่น ทุ่มเท เสียสละให้กับองค์กร (Dedication)
- สร้างจิตสำนึกในการเป็นผู้ประกอบการ (Income Oriented)
- ส่งเสริม สนับสนุน การสร้างเครือข่ายความร่วมมือ (Networking)
- จัดระบบบริหารจัดการโดยใช้หลักธรรมาภิบาล (Good Governances)
- พัฒนาคุณภาพทุกด้าน (Quality)
- ยึดมั่นในการพัฒนาภาวะผู้นำทุกระดับ (Accumulated Leadership)

1.5.6 ประเด็นยุทธศาสตร์

- ศูนย์กลางการศึกษาและความรู้ (Hub) ด้านวิทยาศาสตร์และเทคโนโลยีที่มีความเข้มแข็ง
- สร้างคนดี คนเก่ง ที่มีทักษะในการทำงานทำให้เป็นทุนมนุษย์ (Human capital) ของประเทศ
- ศูนย์ส่งเสริมการเรียนรู้ตลอดจนการถ่ายทอดความรู้ด้านวิทยาศาสตร์และเทคโนโลยีเชิงบูรณาการที่ได้มาตรฐาน เพื่อความเป็นอยู่ที่ดีของคนไทย

1.5.7 อัตลักษณ์และเอกลักษณ์ มหาวิทยาลัยเทคโนโลยีราชมงคลอีสาน

- อัตลักษณ์บัณฑิต มหาวิทยาลัยเทคโนโลยีราชมงคลอีสาน
“บัณฑิตนักปฏิบัติ”
- อัตลักษณ์มหาวิทยาลัยเทคโนโลยีราชมงคลอีสาน
“ผลิตบัณฑิตนักปฏิบัติที่มีทักษะพร้อมปฏิบัติงาน”
- เอกลักษณ์มหาวิทยาลัยเทคโนโลยีราชมงคลอีสาน
“เป็นมหาวิทยาลัยเทคโนโลยีแห่งการสร้างอาชีพเฉพาะทาง”

1.6 โครงสร้างการบริหารงานของมหาวิทยาลัยเทคโนโลยีราชมงคลธัญบุรี

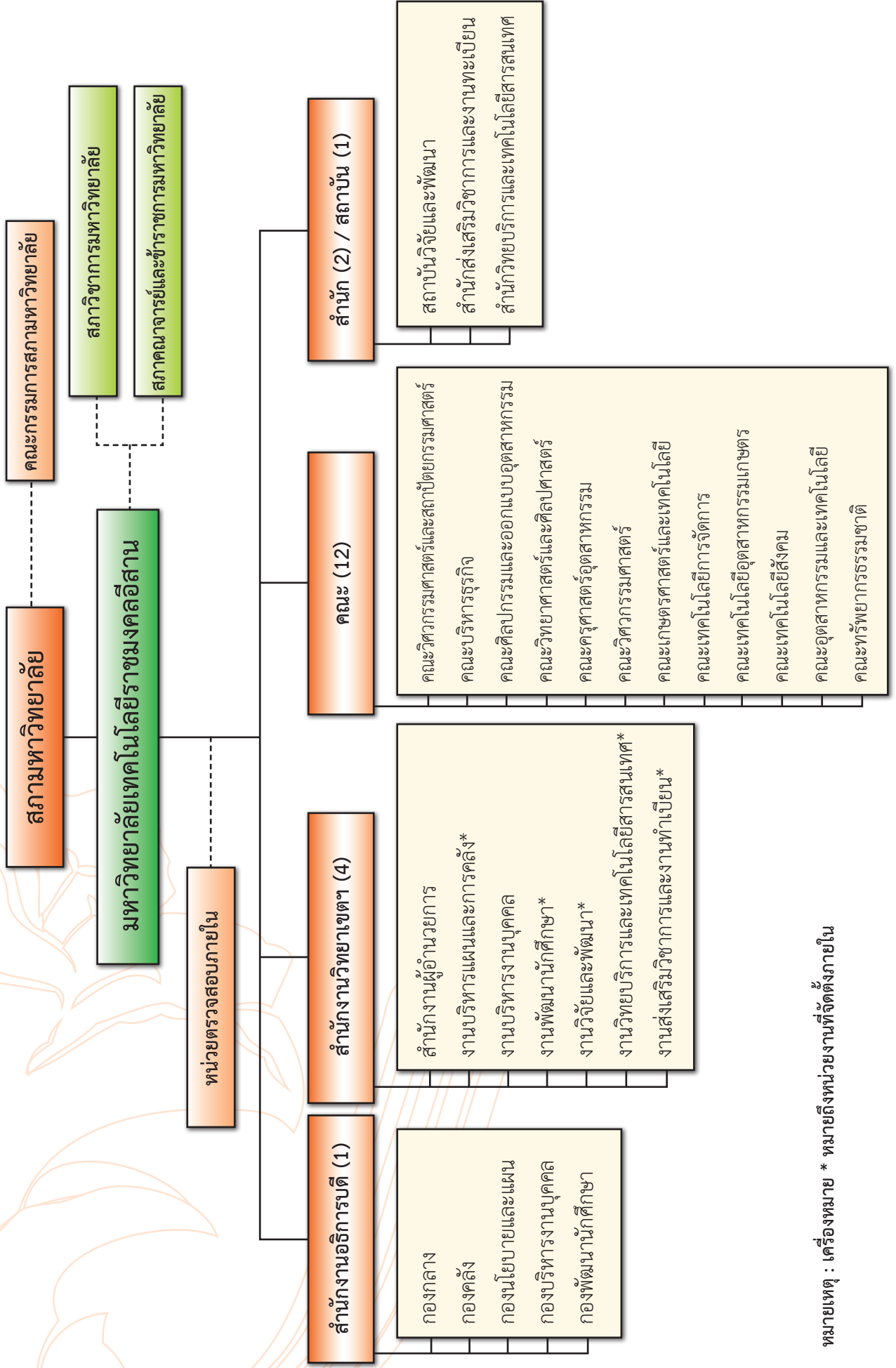

หมายเหตุ : เครื่องหมาย * หมายถึงหน่วยงานที่จัดตั้งภายใน



ส่วนที่ 2

หลักการและนโยบายในการประกันคุณภาพการศึกษา

2.1 ความเป็นมา

พระราชบัญญัติการศึกษาแห่งชาติ พ.ศ. 2542 แก้ไขเพิ่มเติม (ฉบับที่ 2) พ.ศ. 2545 (มาตรา 47 และมาตรา 48) ได้บัญญัติเรื่องมาตรฐานและการประกันคุณภาพการศึกษาไว้ในหมวด 6 ว่าด้วยมาตรฐานและการประกันคุณภาพการศึกษา โดยกำหนดให้มีระบบการประกันคุณภาพการศึกษาเพื่อพัฒนาคุณภาพและมาตรฐานการศึกษาทุกระดับ ประกอบด้วย “ระบบการประกันคุณภาพภายใน” และ “ระบบการประกันคุณภาพภายนอก” เพื่อใช้เป็นกลไกในการผดุงรักษาคุณภาพและมาตรฐานของสถาบันอุดมศึกษาและกำหนดให้หน่วยงานต้นสังกัด และสถานศึกษาจัดให้มีระบบการประกันคุณภาพภายในสถานศึกษา และให้ถือว่าการประกันคุณภาพภายในเป็นส่วนหนึ่งของกระบวนการบริหารการศึกษาที่ต้องดำเนินการอย่างต่อเนื่อง โดยมีการจัดทำรายงานประจำปี เสนอต่อหน่วยงานต้นสังกัด หน่วยงานที่เกี่ยวข้องและเปิดเผยต่อสาธารณชน เพื่อนำไปสู่การพัฒนาคุณภาพ และ มาตรฐานการศึกษาและเพื่อรองรับการประกันคุณภาพภายนอก

สำนักงานคณะกรรมการการอุดมศึกษาในฐานะหน่วยงานต้นสังกัดซึ่งมีหน้าที่ส่งเสริมและสนับสนุน สถาบันอุดมศึกษาทั้งรัฐและเอกชนพัฒนาคุณภาพและมาตรฐานการศึกษาให้มีประสิทธิภาพและเป็นระบบอย่างต่อเนื่อง ได้มีประกาศเรื่อง ระบบ หลักเกณฑ์ และวิธีการประกันคุณภาพการศึกษาภายในระดับอุดมศึกษา พ.ศ. 2545 โดยกำหนดให้สถาบันอุดมศึกษาทุกแห่งจัดให้มีระบบและกลไกการประกันคุณภาพการศึกษา ของคณะวิชา/สถาบันอุดมศึกษา โดยคำนึงถึงองค์ประกอบคุณภาพที่ใช้เป็นแนวทางในการควบคุมการตรวจสอบ และการประเมินคุณภาพการศึกษา ทั้ง 9 ด้าน คือ 1) ปรัชญา ปณิธาน วัตถุประสงค์ และแผนดำเนินการ 2) การผลิตบัณฑิต 3) กิจกรรมการพัฒนานักศึกษา 4) การวิจัย 5) การบริการทางวิชาการแก่สังคม 6) การทำนุบำรุงศิลปและวัฒนธรรม 7) การบริหารและการจัดการ 8) การเงินและงบประมาณ 9) ระบบและกลไกการประกันคุณภาพการศึกษา เพื่อให้สถาบันอุดมศึกษาได้ใช้เป็นแนวทางในการจัดทำระบบประกันคุณภาพภายในของสถาบัน ซึ่งสถาบันอุดมศึกษาสามารถกำหนดตัวบ่งชี้ที่ใช้ในการประเมินตนเองได้โดยอิสระเพื่อให้เกิดคุณภาพภายในสถาบันอย่างเต็มที่ ทั้งนี้สถาบันอุดมศึกษาต้องพร้อมที่จะรับการประเมินคุณภาพการศึกษาจากหน่วยงานภายนอกตามหลักการ ความรับผิดชอบที่ตรวจสอบได้

2.2 การประกันคุณภาพการศึกษากับมาตรฐานการศึกษา

พระราชบัญญัติการศึกษาแห่งชาติ พ.ศ. 2542 แก้ไขเพิ่มเติม (ฉบับที่ 2) พ.ศ. 2545 ในหมวด 5 ที่ว่าด้วยการบริหารและการจัดการศึกษา มาตรา 34 ได้กำหนดให้คณะกรรมการการอุดมศึกษามีหน้าที่ พิจารณาเสนอมาตรฐานการอุดมศึกษาที่สอดคล้องกับความต้องการตามแผนพัฒนาเศรษฐกิจและสังคมแห่งชาติ และสอดคล้องกับมาตรฐานการศึกษาของชาติ โดยคำนึงถึงความเป็นอิสระและความเป็นเลิศทางวิชาการของสถาบันอุดมศึกษา คณะกรรมการการอุดมศึกษาจึงได้จัดทำมาตรฐานการอุดมศึกษาเพื่อใช้เป็นกลไกระดับกระทรวง ระดับคณะกรรมการการอุดมศึกษา และระดับหน่วยงาน เพื่อนำไปสู่การกำหนดนโยบายการพัฒนาการอุดมศึกษา ของสถาบันอุดมศึกษาต่อไป มาตรฐานการอุดมศึกษาที่จัดทำขึ้นฉบับนี้ได้ใช้มาตรฐานการศึกษาของชาติที่เปรียบเสมือนร่มใหญ่เป็นกรอบในการพัฒนา โดยมีสาระสำคัญที่ครอบคลุมเป้าหมายและหลักการของการจัดการศึกษา ระดับอุดมศึกษาของไทย และเป็นมาตรฐานที่คำนึงถึงความหลากหลายของกลุ่มหรือประเภทของสถาบันอุดมศึกษา เพื่อให้ทุกสถาบันสามารถนำไปใช้กำหนดพันธกิจและมาตรฐานของการปฏิบัติงานได้

มาตรฐานการอุดมศึกษาที่ปรากฏตามประกาศกระทรวงศึกษาธิการ ลงวันที่ 7 สิงหาคม 2549 ประกอบด้วย มาตรฐาน 3 ด้าน ได้แก่ มาตรฐานด้านคุณภาพบัณฑิต มาตรฐานด้านการบริหารจัดการการอุดมศึกษาและ มาตรฐานด้านการสร้างและพัฒนาสังคมฐานความรู้และสังคมแห่งการเรียนรู้มาตรฐานย่อยทั้ง 3 ด้านนี้ อยู่ใน มาตรฐานการศึกษาของชาติที่ประกอบด้วยมาตรฐานย่อย 3 มาตรฐานเช่นกัน คือ มาตรฐานที่ 1 คุณลักษณะของคนไทยที่พึงประสงค์ ทั้งในฐานะพลเมืองและพลโลก มาตรฐานที่ 2 แนวการจัดการศึกษา มาตรฐานที่ 3 แนวการสร้างสังคมแห่งการเรียนรู้/สังคมแห่งความรู้แต่ละมาตรฐานย่อยของมาตรฐาน การอุดมศึกษาจะมีความสอดคล้องและสัมพันธ์กับมาตรฐาน ย่อยของมาตรฐานการศึกษาของชาติเพื่อให้เกิดการพัฒนาคุณภาพและ มาตรฐานการศึกษา บรรลุตามจุดมุ่งหมาย และหลักการของการจัดการศึกษาของชาติ

นอกจากมาตรฐานการอุดมศึกษาแล้ว คณะกรรมการการอุดมศึกษาได้จัดทำเกณฑ์มาตรฐานอื่นๆ ที่ส่งเสริมความเป็นอิสระและความเป็นเลิศของสถาบันอุดมศึกษา อาทิ เกณฑ์มาตรฐานหลักสูตรระดับอุดมศึกษาหลักเกณฑ์ การขอเปิดและดำเนินการหลักสูตรระดับปริญญาในระบบการศึกษาทางไกล เพื่อส่งเสริมให้สถาบันอุดมศึกษา ได้พัฒนาด้านวิชาการและวิชาชีพ รวมทั้งการพัฒนาคุณภาพและยกระดับมาตรฐานในการจัดการศึกษาระดับ อุดมศึกษาให้มีความทัดเทียมกันและพัฒนาสู่สากล ซึ่งทำให้สถาบันอุดมศึกษาสามารถจัดการศึกษาได้อย่างยืดหยุ่น คล่องตัว และต่อเนื่องในทุกระดับการศึกษา ตลอดจนสะท้อนให้เห็นถึงมาตรฐานคุณภาพการจัดการศึกษาในระดับ อุดมศึกษา

เพื่อให้การจัดการศึกษาทุกระดับและทุกประเภทมีคุณภาพและมาตรฐานตามที่กำหนดพระราชบัญญัติ การศึกษาแห่งชาติฯ ในหมวด 6 จึงได้กำหนดให้มีระบบการประกันคุณภาพการศึกษา ซึ่งประกอบด้วยระบบ การประกันคุณภาพภายในและระบบการประกันคุณภาพภายนอก เป็นส่วนหนึ่งของกระบวนการบริหาร จัดการการศึกษา การพัฒนาระบบการประกันคุณภาพภายในระดับอุดมศึกษาได้คำนึงถึงมาตรฐานการศึกษาของชาติ และมาตรฐานการอุดมศึกษาเป็นแนวทางในการพัฒนาตัวเองซึ่งภายใต้ต้องประกอบด้วยคุณภาพ 9 ด้าน ที่กำหนด

ไว้ในกฎกระทรวงว่าด้วยระบบหลักเกณฑ์ และวิธีการประกันคุณภาพการศึกษาภายในสถาบันระดับอุดมศึกษา พ.ศ. 2546 ทั้งยังสัมพันธ์กับมาตรฐานและหลักเกณฑ์ที่เกี่ยวข้องกับการจัดการศึกษาอื่นๆ รวมถึงกรอบมาตรฐานคุณวุฒิระดับอุดมศึกษา โดยมุ่งเป้าหมายไปยังการพัฒนาผลผลิตทางการศึกษาให้มีคุณภาพและมาตรฐานตามที่คาดหวังความเชื่อมโยงระหว่างมาตรฐานการศึกษา หลักเกณฑ์ที่เกี่ยวข้องและการประกันคุณภาพการศึกษาสามารถ แสดงในแผนภาพที่ 2.1

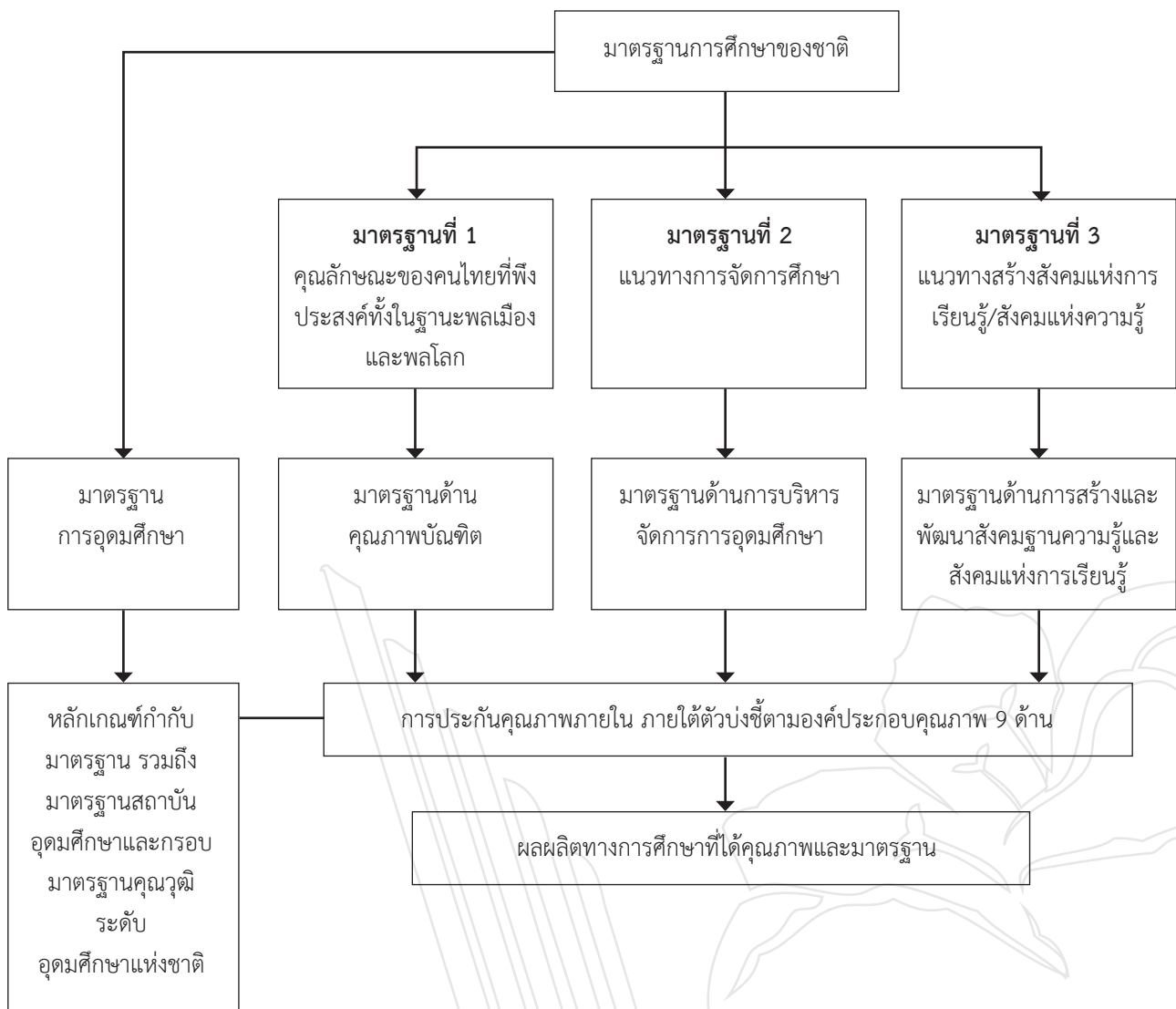

แผนภาพที่ 2.1 ความเชื่อมโยงระหว่างมาตรฐานการศึกษาและการประกันคุณภาพ

2.3 การประกันคุณภาพภายใน และการประกันคุณภาพภายนอก

พระราชบัญญัติการศึกษาแห่งชาติ พ.ศ. 2542 แก้ไขเพิ่มเติม (ฉบับที่ 2) พ.ศ. 2545 ได้กำหนดจุดมุ่งหมาย และหลักการของการจัดการศึกษาที่มุ่งเน้นคุณภาพและมาตรฐาน โดยกำหนดรายละเอียดไว้ในหมวด 6 มาตรฐาน และการประกันคุณภาพการศึกษา ซึ่งประกอบด้วย “ระบบการประกันคุณภาพภายใน” และ “ระบบการประกันคุณภาพภายนอก” เพื่อใช้เป็นกลไกในการผดุงรักษาคุณภาพและมาตรฐานของสถาบันอุดมศึกษา

การประกันคุณภาพภายใน เป็นการสร้างระบบและกลไกในการควบคุม ตรวจสอบและประเมินการดำเนินงาน ของสถานศึกษาให้เป็นไปตามนโยบาย เป้าหมายและระดับคุณภาพตามมาตรฐานที่กำหนด โดยสถานศึกษาและ หรือหน่วยงานต้นสังกัด โดยหน่วยงานต้นสังกัดและสถานศึกษากำหนดให้มีระบบการประกันคุณภาพภายใน สถานศึกษาและให้ถือว่าการประกันคุณภาพภายในเป็นส่วนหนึ่งของกระบวนการบริหารการศึกษาที่ต้องดำเนินการ อย่างต่อเนื่อง มีการจัดทำรายงานการประกันคุณภาพการศึกษาระดับอุดมศึกษา ประจำปีเสนอต่อหน่วยงาน ต้นสังกัด หน่วยงานที่เกี่ยวข้องและเปิดเผยต่อสาธารณชนเพื่อนำไปสู่การพัฒนาคุณภาพและมาตรฐานการศึกษา และเพื่อรองรับการประกันคุณภาพภายนอก

การประกันคุณภาพภายนอก เป็นการติดตามตรวจสอบและประเมินคุณภาพและมาตรฐานการศึกษา ของสถานศึกษาโดย “สำนักงานรับรองมาตรฐานและประเมินคุณภาพการศึกษา (องค์การมหาชน)” หรือเรียก ชื่อย่อว่า “สมศ.” พระราชบัญญัติการศึกษาแห่งชาติ พ.ศ. 2542 แก้ไขเพิ่มเติม (ฉบับที่ 2) พ.ศ. 2545 ได้กำหนด ให้สถานศึกษาทุกแห่งต้องได้รับการประเมินคุณภาพภายนอกอย่างน้อย 1 ครั้ง ในทุกรอบ 5 ปี นับตั้งแต่การประเมิน ครั้งสุดท้าย และเสนอผลการประเมินต่อหน่วยงานที่เกี่ยวข้องและสาธารณชน สมศ. ได้ดำเนินการประเมินคุณภาพ ภายนอกรอบแรก (พ.ศ. 2544-2548) เสร็จสิ้นไปแล้ว ปัจจุบันอยู่ระหว่างประเมินคุณภาพภายนอกรอบที่สอง (พ.ศ. 2549-2553) การประเมินคุณภาพภายนอกรอบที่สองมีความแตกต่าง ที่สำคัญจากการประเมินรอบแรก 3 ประการ ประการแรกเป็นการประเมินทั้งระดับสถาบันและกลุ่มสาขาวิชา ประการที่สอง เป็นการประเมิน ตามจุดเน้นของสถาบัน ว่าสถาบันจะเลือกเน้นด้านการวิจัย หรือพัฒนาสังคม หรือพัฒนาศิลปะและวัฒนธรรม หรือจะเลือกเน้นเฉพาะการผลิตบัณฑิต ทั้งนี้ได้มีการกำหนดตัวบ่งชี้เฉพาะจำนวนหนึ่งที่สถาบันจะต้องถูกประเมิน ตามจุดเน้นนอกเหนือจากตัวบ่งชี้ร่วม ประการที่สาม การประเมินภายนอกรอบที่สองเป็นการประเมินเพื่อรับรอง มาตรฐานคุณภาพทั้งระดับสถาบันและกลุ่มสาขาวิชา นั้นหมายถึงทุกตัวบ่งชี้ จำเป็นต้องมีเกณฑ์กำกับเพื่อตัดสิน คุณภาพว่าผ่านการรับรองตามมาตรฐานคุณภาพ หรือผ่านการรับรองแบบมีเงื่อนไข หรือไม่ผ่านการรับรอง

รูปแบบและวิธีการดำเนินการประเมินคุณภาพภายนอกจะเป็นไปตามหลักเกณฑ์ที่กำหนด โดยสำนักงานรับรองมาตรฐานและประเมินคุณภาพการศึกษา (องค์การมหาชน) โดยมีหลักการสำคัญ 5 ประการ ดังต่อไปนี้

1. เป็นการประเมินเพื่อมุ่งให้มีการพัฒนาคุณภาพการศึกษา ไม่ได้มุ่งเน้นเรื่องการตัดสิน การจับผิด หรือการให้คะแนน - ให้โทษ
2. ยึดหลักความเที่ยงตรง เป็นธรรม โปร่งใส มีหลักฐานข้อมูลตามสภาพความเป็นจริง (evidence - based) และมีความรับผิดชอบที่ตรวจสอบได้ (accountability)
3. มุ่งเน้นในเรื่องการส่งเสริมและประสานงานในลักษณะกัลยาณมิตรมากกว่าการกำกับควบคุม



- ส่งเสริมการมีส่วนร่วมในการประเมินคุณภาพและการพัฒนาการจัดการศึกษาจากทุกฝ่ายที่เกี่ยวข้อง
- มุ่งสร้างความสมดุลระหว่างเสรีภาพทางการศึกษากับจุดมุ่งหมายและหลักการศึกษานโยบายของชาติตามที่กำหนดไว้ในพระราชบัญญัติการศึกษาแห่งชาติ พ.ศ. 2542 ให้เอกภาพเชิงนโยบาย แต่ยังคงมีความหลายหลายในทางปฏิบัติ โดยสถาบันสามารถกำหนดเป้าหมายเฉพาะและพัฒนาคุณภาพการศึกษาให้เต็มตามศักยภาพของสถาบันและผู้เรียน

2.4 กฎกระทรวงว่าด้วยระบบ หลักเกณฑ์ และวิธีการประกันคุณภาพ การศึกษาภายในสถานศึกษาระดับอุดมศึกษา

หลังจากที่พระราชบัญญัติการศึกษาแห่งชาติ พ.ศ. 2542 มีผลบังคับใช้ สำนักงานคณะกรรมการการอุดมศึกษา (ทบวงมหาวิทยาลัยเดิม) ในฐานะหน่วยงานต้นสังกัดที่ทำหน้าที่กำกับดูแลสถาบันอุดมศึกษา ได้เสนอระบบการประกันคุณภาพการศึกษาให้คณะรัฐมนตรีพิจารณาเพื่อให้สอดคล้องกับเจตนารมณ์แห่งพระราชบัญญัติฉบับดังกล่าว ซึ่งคณะรัฐมนตรีในการประชุมเมื่อวันที่ 21 มีนาคม 2543 ได้มีมติเห็นชอบกับระบบประกันคุณภาพการศึกษาของสำนักงานคณะกรรมการการอุดมศึกษา (ทบวงมหาวิทยาลัยเดิม) ซึ่งต่อมาได้จัดทำเป็น **ประกาศเรื่อง ทบวงมหาวิทยาลัย เรื่อง ระบบหลักเกณฑ์และวิธีการประกันคุณภาพการศึกษาภายในระดับอุดมศึกษา พ.ศ. 2545** เพื่อใช้เป็นแนวปฏิบัติสาระสำคัญของประกาศฉบับนี้ ระบุมหาวิทยาลัยสนับสนุนและส่งเสริมสถาบันอุดมศึกษาจัดทำระบบการประกันคุณภาพการศึกษาภายในตามภารกิจหลักของสถาบันอุดมศึกษาให้มีประสิทธิภาพและประสิทธิผล รวมทั้งให้มีการประเมินผลและติดตามตรวจสอบคุณภาพและมาตรฐานการศึกษาของสถาบันอุดมศึกษาจากภายใน หรือโดยหน่วยงานต้นสังกัดที่มีหน้าที่กำกับดูแลสถาบันการศึกษา เพื่อเตรียมความพร้อมสำหรับการประเมินคุณภาพจากภายนอก รวมถึงสนับสนุนให้มีการแต่งตั้งคณะกรรมการประกันคุณภาพภายในระดับอุดมศึกษาขึ้นในแต่ละคณะวิชาหรือสถาบันอุดมศึกษา เพื่อกำหนดนโยบาย หลักเกณฑ์ แนวทาง วิธีการตรวจสอบและประเมินระบบกลไก และประเมินผลการดำเนินงานการประกันคุณภาพการศึกษาภายในของแต่ละคณะวิชาหรือสถาบันอุดมศึกษา

หลังจากดำเนินการตามประกาศฉบับปี พ.ศ. 2545 ไประยะหนึ่ง สำนักงานคณะกรรมการการอุดมศึกษา จึงได้จัดทำ**กฎกระทรวงว่าด้วยระบบหลักเกณฑ์ และวิธีการประกันคุณภาพการศึกษาภายในสถานศึกษาระดับอุดมศึกษา พ.ศ. 2546** เพื่อให้เป็นไปตามพระราชบัญญัติการศึกษาแห่งชาติ พ.ศ. 2542 แก้ไขเพิ่มเติม (ฉบับที่ 2) พ.ศ. 2545 ในมาตรา 5 และมาตรา 47 วรรคสอง โดยสาระสำคัญเกี่ยวกับระบบและกลไกการประกันคุณภาพการศึกษาภายในของกฎกระทรวงฉบับนี้ยังคงไว้ตามประกาศทบวงมหาวิทยาลัยฯ พ.ศ. 2545 ซึ่งสำนักงานคณะกรรมการการอุดมศึกษาได้ถือปฏิบัติมาอย่างต่อเนื่อง ต่อมาในปี 2553 กระทรวงศึกษาธิการได้ออก**กฎกระทรวงว่าด้วยระบบ หลักเกณฑ์ และวิธีการประกันคุณภาพการศึกษา พ.ศ. 2553** แทนฉบับเดิม โดยรวมการประกันคุณภาพภายในและภายนอกของการศึกษาทุกระดับไว้ในฉบับเดียวกัน มีคณะกรรมการประกันคุณภาพภายในระดับอุดมศึกษาทำหน้าที่หลัก 2 ประการคือ 1) วางระเบียบหรือออกประกาศกำหนดหลักเกณฑ์และแนวปฏิบัติ

เกี่ยวกับการประกันคุณภาพภายในระดับอุดมศึกษา เพื่อส่งเสริม สนับสนุนและพัฒนาการประกันคุณภาพภายในระดับอุดมศึกษา โดยความเห็นชอบของคณะกรรมการการอุดมศึกษา และ 2) เสนอแนะแนวทางปรับปรุงและพัฒนาคุณภาพการศึกษาแก่สถานศึกษา โดยนำผลการประเมินคุณภาพทั้งภายในและภายนอก ไปปรับปรุงคุณภาพการศึกษาอย่างต่อเนื่อง นอกจากนี้ ยังมีการปรับเปลี่ยนให้ระบบการประกันคุณภาพภายในประกอบด้วย การประเมินคุณภาพการติดตามตรวจสอบคุณภาพ และการพัฒนาคุณภาพ และกำหนดให้หน่วยงานต้นสังกัดจัดให้มีการติดตามตรวจสอบคุณภาพการศึกษาอย่างน้อยหนึ่งครั้งในทุกสามปี และแจ้งผลให้สถานศึกษาระดับอุดมศึกษาทราบรวมทั้งเปิดเผยผลการติดตามตรวจสอบคุณภาพการศึกษาต่อสาธารณชน

2.4.1 หลักเกณฑ์การประกันคุณภาพการศึกษาภายใน

หลักเกณฑ์การประกันคุณภาพการศึกษาภายใน ที่ระบุในกฎกระทรวงให้พิจารณาจากประเด็นต่อไปนี้

- 1) ระบบและกลไกการประกันคุณภาพการศึกษาของคณะวิชา/สถานศึกษาระดับอุดมศึกษา จะคำนึงถึงองค์ประกอบคุณภาพการศึกษาระดับอุดมศึกษาที่ใช้เป็นแนวทางในการควบคุม การตรวจสอบ และประเมินคุณภาพการศึกษาทั้ง 9 ด้าน คือ (1) ปรัชญา ปณิธาน วัตถุประสงค์ และแผนดำเนินการ (2) การผลิตบัณฑิต (3) กิจกรรมการพัฒนานิสิตนักศึกษา (4) การวิจัย (5) การบริการทางวิชาการแก่สังคม (6) การทำนุบำรุงศิลปวัฒนธรรม (7) การบริหารและการจัดการ (8) การเงินและงบประมาณ และ (9) ระบบและกลไกการประกันคุณภาพการศึกษา
- 2) ทั้งนี้ ให้คณะวิชาและสถานศึกษาระดับอุดมศึกษา จัดทำรายงานการศึกษาตนเอง (Self - Study Report) ที่ครอบคลุมการดำเนินงานตามองค์ประกอบคุณภาพการศึกษาที่คณะวิชา และสถานศึกษาระดับอุดมศึกษากำหนดเพื่อรองรับการประกันคุณภาพภายในและภายนอก
- 3) ผลการปฏิบัติงานของคณะวิชาและสถานศึกษาระดับอุดมศึกษาตามระบบและกลไกการประกันคุณภาพที่กำหนดไว้
- 4) ประสิทธิภาพและประสิทธิผลการดำเนินงานตามระบบและกลไกการประกันคุณภาพ ที่ส่งผลต่อคุณภาพการศึกษาตามตัวบ่งชี้คุณภาพการศึกษา

2.4.2 วิธีการประกันคุณภาพการศึกษาภายใน

วิธีการประกันคุณภาพการศึกษาภายในที่ระบุในกฎกระทรวงให้ใช้แนวปฏิบัติดังนี้

- 1) ให้คณะวิชา/สถานศึกษาระดับอุดมศึกษาจัดให้มีหน่วยงานหรือคณะกรรมการที่รับผิดชอบ การดำเนินการด้านการประกันคุณภาพขึ้น โดยมีหน้าที่พัฒนาบริหารและติดตามการดำเนินการ ด้านการประกันคุณภาพการศึกษาภายในสถานศึกษา ตลอดจนประสานกับหน่วยงานภายนอก เพื่อให้เกิดความมั่นใจว่าการจัดการศึกษาระดับต่างๆ จะเป็นไปอย่างมีประสิทธิภาพ
- 2) ให้คณะวิชาและสถานศึกษาระดับอุดมศึกษา พัฒนาระบบและกลไกการประกันคุณภาพ การศึกษาภายในของสถานศึกษา เพื่อใช้กำกับ ตรวจสอบ และประเมินคุณภาพการศึกษา ให้มีประสิทธิภาพภายใต้กรอบนโยบายและหลักการที่สำนักงานคณะกรรมการการอุดมศึกษา กำหนด



- 3) ให้คณะวิชาและสถานศึกษาระดับอุดมศึกษาจัดให้มีระบบและกลไกควบคุมคุณภาพขององค์ประกอบต่างๆ ที่ใช้ในการผลิตบัณฑิต ดังนี้ (1) หลักสูตรการศึกษาในสาขาวิชาต่างๆ (2) คณาจารย์และระบบการพัฒนาคณาจารย์ (3) สื่อการศึกษาและเทคนิคการสอน (4) ห้องสมุดและแหล่งการเรียนรู้อื่น (5) อุปกรณ์การศึกษาต่างๆ (6) สภาพแวดล้อมในการเรียนรู้และบริการการศึกษา (7) การวัดผลการศึกษาและสัมฤทธิ์ผลทางการเรียนของนักศึกษา (8) องค์ประกอบอื่นตามที่แต่ละสถานศึกษาระดับอุดมศึกษาเห็นสมควร

ทั้งนี้ แต่ละคณะวิชาและสถานศึกษาระดับอุดมศึกษาอาจจัดให้มีระบบการตรวจสอบและประเมินผลการดำเนินการขึ้นเป็นการภายในได้ตามที่จะเห็นสมควร โดยสำนักงานคณะกรรมการการอุดมศึกษาส่งเสริมและสนับสนุนให้มีการพัฒนาด้านการประกันคุณภาพการศึกษาในระดับคณะวิชาของสถานศึกษาระดับอุดมศึกษาอย่างต่อเนื่อง

2.4.3 การรายงานผลการประกันคุณภาพการศึกษา

ระบบการประกันคุณภาพการศึกษาภายในเป็นส่วนหนึ่งของกระบวนการบริหารการศึกษาที่คณะวิชาและสถานศึกษาระดับอุดมศึกษาต้องดำเนินการอย่างมีระบบและต่อเนื่อง สถานศึกษาระดับอุดมศึกษาต้องจัดทำรายงานการประกันคุณภาพการศึกษาระดับอุดมศึกษาประจำปี (ซึ่งอาจใช้รายงานการศึกษาตนเองที่สถานศึกษาจัดทำไว้แล้ว) เสนอต่อสำนักงานคณะกรรมการการอุดมศึกษาภายใน 120 วัน นับจากวันสิ้นปีการศึกษาของแต่ละสถานศึกษาและเปิดเผยต่อสาธารณชน โดยให้สอดคล้องกับเจตนารมณ์และแนวทางของพระราชบัญญัติการศึกษาแห่งชาติ พ.ศ. 2542 แก้ไขเพิ่มเติม (ฉบับที่ 2) พ.ศ. 2545

2.5 ความจำเป็นและวัตถุประสงค์ของการประกันคุณภาพการศึกษาภายใน

ภารกิจหลักที่สถาบันอุดมศึกษาจะต้องปฏิบัติมี 4 ประการ คือ การจัดการเรียนการสอน การวิจัย การให้บริการทางวิชาการแก่สังคม และการทำนุบำรุงศิลปวัฒนธรรม การดำเนินการตาม ภารกิจทั้ง 4 ประการดังกล่าว มีความสำคัญอย่างยิ่งต่อการพัฒนาประเทศทั้งระยะสั้นและระยะยาว ประกอบกับมีปัจจัยภายนอก และภายในหลายประการที่ทำให้การประกันคุณภาพการศึกษาในระดับอุดมศึกษาเป็นสิ่งจำเป็นที่จะต้องเร่งดำเนินการ ปัจจัยดังกล่าว ประกอบด้วยรายละเอียดต่อไปนี้

- 1) คุณภาพของสถาบันอุดมศึกษาและบัณฑิต มีแนวโน้มที่จะมีความแตกต่างกันมากขึ้นซึ่งจะก่อให้เกิดผลเสียแก่ประเทศไทยโดยรวมในระยะยาว
- 2) มีการแข่งขันกันในเรื่องคุณภาพของการจัดการศึกษาและคุณภาพของบัณฑิตในวงการศึกษาทั้งภายในประเทศและนอกประเทศมากขึ้น
- 3) สถาบันอุดมศึกษาที่มีความจำเป็นที่จะต้องมีการพัฒนาองค์ความรู้ให้เป็นสากล เพื่อให้ได้รับการยอมรับจากนานาชาติมากขึ้น
- 4) สถาบันอุดมศึกษาที่มีความจำเป็นที่จะต้องสร้างความมั่นใจให้แก่สังคมว่าสามารถผลิตบัณฑิตที่มีคุณภาพ

- 5) สถาบันอุดมศึกษาจะต้องให้ข้อมูลสาธารณะ (public information) ที่เป็นประโยชน์ต่อนักศึกษา ผู้จ้างงาน ผู้ปกครอง รัฐบาล และประชาชนทั่วไป
- 6) สังคมต้องการระบบอุดมศึกษาที่มีความโปร่งใส (transparency) และความรับผิดชอบซึ่งตรวจสอบได้ (accountability)
- 7) พระราชบัญญัติการศึกษาแห่งชาติ พ.ศ. 2542 แก้ไขเพิ่มเติม (ฉบับที่ 2) พ.ศ. 2545 กำหนดให้สถานศึกษาทุกแห่งจัดให้มีระบบการประกันคุณภาพภายใน รวมถึงให้มีสำนักงานรับรองมาตรฐานและประเมินคุณภาพการศึกษาทำหน้าที่ประเมินคุณภาพภายนอก โดยการประเมินผลการจัดการศึกษาของสถานศึกษา
- 8) คณะรัฐมนตรีในการประชุมเมื่อวันที่ 26 ตุลาคม 2547 ได้ให้ความเห็นชอบมาตรฐานการศึกษาของชาติที่เสนอโดยสภาการศึกษา และให้หน่วยงานด้านการศึกษาทุกระดับนำไปเป็นแนวทางปฏิบัติในการจัดการศึกษา
- 9) คณะกรรมการการอุดมศึกษาได้ประกาศใช้มาตรฐานการอุดมศึกษา เมื่อวันที่ 7 สิงหาคม 2549 เพื่อเป็นกลไกกำกับมาตรฐานระดับกระทรวง ระดับคณะกรรมการการอุดมศึกษา และระดับหน่วยงาน โดยทุกหน่วยงานระดับอุดมศึกษาจะได้ใช้เป็นกรอบการดำเนินงานประกันคุณภาพการศึกษา ด้วยความจำเป็นดังกล่าวสถาบันอุดมศึกษาร่วมกับต้นสังกัด จึงจำเป็นต้องพัฒนาระบบและกลไกการประกันคุณภาพภายในโดยมีวัตถุประสงค์ดังนี้
 - 1) เพื่อตรวจสอบและประเมินการดำเนินงานของคณะวิชา หน่วยงานและสถาบันอุดมศึกษาในภาพรวมตามระบบคุณภาพและกลไกที่สถาบันนั้นๆ กำหนดขึ้น โดยวิเคราะห์ เปรียบเทียบผลการดำเนินงานตามตัวบ่งชี้ในทุกองค์ประกอบคุณภาพว่าเป็นไปตามเกณฑ์และได้มาตรฐาน
 - 2) เพื่อให้คณะวิชาหรือหน่วยงานเทียบเท่าในสถาบันอุดมศึกษาทราบสถานภาพของตนเอง อันจะนำไปสู่การกำหนดแนวทางในการพัฒนาคุณภาพไปสู่เป้าหมาย (targets) และเป้าประสงค์ (goals) ที่ตั้งไว้และเป็นสากล
 - 3) เพื่อให้คณะวิชาหรือหน่วยงานเทียบเท่าในสถาบันอุดมศึกษาทราบจุดแข็ง จุดที่ควรปรับปรุง ตลอดจนได้รับข้อเสนอแนะในการพัฒนาการดำเนินงานเพื่อเสริมจุดแข็ง และพัฒนาจุดที่ควรปรับปรุงของสถาบันอย่างต่อเนื่อง
 - 4) เพื่อให้ข้อมูลสาธารณะที่เป็นประโยชน์ต่อผู้มีส่วนได้ส่วนเสีย ทำให้มั่นใจว่าสถาบันอุดมศึกษาสามารถสร้างผลผลิตทางการศึกษาที่มีคุณภาพ
 - 5) เพื่อให้หน่วยงานต้นสังกัดของสถาบันอุดมศึกษามีข้อมูลพื้นฐานที่จำเป็นสำหรับการส่งเสริมสนับสนุนการจัดการอุดมศึกษาในแนวทางที่เหมาะสม



2.6 ประสิทธิภาพของการประกันคุณภาพการศึกษาภายใน

เพื่อให้การดำเนินการเรื่องการประกันคุณภาพการศึกษาภายในของสถาบันอุดมศึกษาบรรลุผลสำเร็จ และเกิดประสิทธิผล สถาบันอุดมศึกษาพึงพิจารณาปัจจัยที่ส่งผลต่อความสำเร็จของการประกันคุณภาพการศึกษา และการกำหนดตัวบ่งชี้ประสิทธิผลของการประกันคุณภาพการศึกษา เพื่อใช้เป็นสารสนเทศในการตัดสินใจ ดำเนินการ ปรับปรุง แก้ไข และพัฒนาให้การดำเนินงานประกันคุณภาพเกิดประสิทธิผลสูงสุด

กิตติยา สีอ่อน (2547) ทำการศึกษาวิจัยเรื่องประสิทธิผลการประกันคุณภาพการศึกษาภายในของสถาบัน อุดมศึกษา โดยสังเคราะห์งานวิจัยทั้งในและต่างประเทศ พบว่า ปัจจัยที่ส่งผลต่อประสิทธิผล ของการประกันคุณภาพ การศึกษา ได้แก่ คุณลักษณะของบุคลากรด้านความตระหนักถึงความสำคัญและการมีทัศนคติ ที่ดีต่อการประกัน คุณภาพภายใน การทำงานเป็นทีม การฝึกอบรมพัฒนาบุคลากร ความพร้อม ด้านทรัพยากร ทั้งด้านจำนวนบุคลากร งบประมาณ วัสดุอุปกรณ์และระบบเทคโนโลยีสารสนเทศ โครงสร้างองค์กร และการกำหนดให้มีผู้รับผิดชอบ ในการดำเนินงานประกันคุณภาพ วัฒนธรรมคุณภาพ ภาวะผู้นำของผู้บริหาร และขนาดขององค์กร ส่วนประสิทธิผล การประกัน คุณภาพการศึกษามี 2 ส่วน คือ ประสิทธิภาพระหว่างทาง (intermediate outcome) ได้แก่ การบริหาร จัดการแบบกระจายอำนาจ การจัดการเรียนการสอนที่เน้นผู้เรียน เป็นสำคัญ การปฏิบัติงานแบบวงจรคุณภาพ และความพึงพอใจในงานของบุคลากร สำหรับประสิทธิผลสุดท้าย (end outcome or ultimate outcome) ได้แก่ การบรรลุพันธกิจของสถาบัน

2.7 แนวทางการพัฒนาระบบและกลไกการประกันคุณภาพการศึกษาภายใน

2.7.1 ระบบการประกันคุณภาพ

สถาบันอุดมศึกษาอาจพัฒนาระบบประกันคุณภาพที่เหมาะสมสอดคล้องกับระดับการพัฒนา ของสถาบัน โดยอาจเป็นระบบประกันคุณภาพที่ใช้กันแพร่หลายในระดับชาติหรือนานาชาติ หรือเป็นระบบ เฉพาะที่สถาบันพัฒนาขึ้นเอง แต่ไม่ว่าจะเป็นระบบคุณภาพแบบใดจะต้องมีกระบวนการทำงานที่เริ่มต้นจาก การวางแผน การดำเนินงานตามแผน การตรวจสอบประเมิน และการปรับปรุงพัฒนา ทั้งนี้ เพื่อให้การดำเนินการกิจ ของสถาบันบรรลุเป้าประสงค์และมีพัฒนาการอย่างต่อเนื่อง ขณะเดียวกันก็เป็นหลักประกันแก่สาธารณชน ให้มั่นใจว่าสถาบันอุดมศึกษาสามารถสร้างผลผลิตทางการศึกษาที่มีคุณภาพ

2.7.2 มาตรฐาน ตัวบ่งชี้และเกณฑ์ประเมินคุณภาพ

มาตรฐานสำคัญที่เป็นกรอบในการดำเนินงานของสถาบันอุดมศึกษา คือ **มาตรฐานการอุดมศึกษา** อย่างไรก็ตามในปัจจุบันสถาบันอุดมศึกษาต่างๆ ยังต้องดำเนินการให้ได้ตามมาตรฐานและหลักเกณฑ์อื่นๆ ที่เกี่ยวข้อง อีกมาก เช่น เกณฑ์มาตรฐานหลักสูตร มาตรฐานเพื่อการประเมินคุณภาพภายนอกของ สมศ. กรอบการปฏิบัติราชการ ตามมิติด้านต่างๆ ของสำนักงานคณะกรรมการพัฒนาระบบราชการ (ก.พ.ร.) ในกรณีมหาวิทยาลัยของรัฐ เป็นต้น

ด้วยเหตุดังกล่าวตัวบ่งชี้ที่พัฒนาขึ้นในทุกองค์ประกอบคุณภาพทั้ง 10 ด้าน จึงต้องสามารถชี้วัดคุณลักษณะที่พึงประสงค์ตามมาตรฐานการอุดมศึกษา มาตรฐานและหลักเกณฑ์อื่นๆ ที่เกี่ยวข้องกับองค์ประกอบคุณภาพนั้นๆ ได้ทั้งหมด ดังนั้นในบทที่ 2 ของคู่มือฉบับนี้จึงได้พัฒนาตัวบ่งชี้ที่สถาบันอุดมศึกษา จำเป็นต้องใช้ประเมินคุณภาพภายใน ตัวบ่งชี้ที่ตลอดจนข้อมูลที่ใช้กำกับแต่ละตัวบ่งชี้เหล่านี้จะสามารถนำไปใช้ได้ทั้งเพื่อการประเมินคุณภาพการศึกษาภายในและภายนอก โดยเฉพาะการประเมินของ สมศ. และ ก.พ.ร. นอกจากนี้สำหรับตัวบ่งชี้ที่ใช้ประเมินกระบวนการยังได้นำเสนอแนวปฏิบัติที่ดีและตัวอย่างแนวทางการพัฒนาไว้ด้วย ทั้งนี้เพื่อประโยชน์ของสถาบันอุดมศึกษาในการนำตัวบ่งชี้ดังกล่าวไปใช้

สำหรับเกณฑ์การประเมินในแต่ละตัวบ่งชี้ได้กำหนดเป็นเกณฑ์ขั้นต่ำ ส่วนหนึ่งพัฒนาจากแนวปฏิบัติที่ดีอีกส่วนหนึ่งเป็นเกณฑ์ที่กำหนดโดยสำนักงานคณะกรรมการการอุดมศึกษา และหรือโดยหน่วยงานที่เกี่ยวข้อง อาทิ สมศ. ก.พ.ร. เพื่อให้การประเมินคุณภาพการศึกษามีความสอดคล้องไปในแนวทางเดียวกัน

2.7.3 กลไกการประกันคุณภาพ

ในด้านของกลไกการประกันคุณภาพ ผู้ที่มีความสำคัญส่งผลให้การดำเนินงานประสบความสำเร็จและนำไปสู่การพัฒนาคุณภาพอย่างต่อเนื่อง คือ คณะกรรมการระดับนโยบายและผู้บริหารสูงสุดของสถาบันที่จะต้องให้ความสำคัญและกำหนดนโยบายการประกันคุณภาพการศึกษาที่ชัดเจนและเข้าใจร่วมกันทุกระดับ โดยมอบหมายให้หน่วยงานหรือคณะกรรมการรับผิดชอบในการติดตาม ตรวจสอบ ประเมินและ กระตุ้นให้เกิดการพัฒนาคุณภาพอย่างต่อเนื่อง หน้าที่สำคัญประการหนึ่งของคณะกรรมการหรือหน่วยงานนี้ คือการจัดระบบประกันคุณภาพ พร้อมทั้งตัวบ่งชี้และเกณฑ์การประเมินคุณภาพที่เหมาะสมสำหรับสถาบัน ระบบประกันคุณภาพที่ใช้ต้องสามารถเชื่อมโยงให้เกิดคุณภาพการปฏิบัติงาน ตั้งแต่ระดับบุคคล ระดับภาควิชาหรือสาขาวิชา ระดับคณะ ไปจนถึงระดับสถาบัน โดยอาจจำเป็นต้องจัดทำคู่มือคุณภาพในแต่ละระดับเพื่อกำกับ การดำเนินงาน แต่ที่สำคัญคณะกรรมการหรือ หน่วยงานนี้ต้องประสานงานและผลักดันให้เกิดระบบฐานข้อมูล และสารสนเทศที่มีประสิทธิภาพซึ่งสามารถใช้งานร่วมกันได้ในทุกระดับ

2.7.4 ระบบฐานข้อมูลและสารสนเทศ

เป็นที่ทราบกันดีว่าการวิเคราะห์และวัดผลดำเนินงานเป็นสิ่งจำเป็นในกระบวนการประกันคุณภาพ การวัดและวิเคราะห์ผลการดำเนินงานจะไม่สามารถทำได้อย่างถูกต้องและมีประสิทธิภาพหากปราศจากฐานข้อมูล และสารสนเทศที่เป็นจริง ถูกต้องตรงกันทุกระดับตั้งแต่ระดับบุคคล ภาควิชา คณะ และสถาบันตลอดจนเป็นข้อมูลที่สามารถเรียกใช้ได้อย่างรวดเร็ว ดังนั้นระบบเทคโนโลยีสารสนเทศที่ดี มีประสิทธิภาพจึงเป็นปัจจัยสำคัญยิ่งที่จะส่งผลต่อความสำเร็จของการประกันคุณภาพการศึกษา และส่งผลต่อคุณภาพในทุกขั้นตอนการดำเนินงาน ตั้งแต่การวางแผน การปฏิบัติงานประจำ การตรวจสอบประเมิน ตลอดจนถึงการปรับปรุงและพัฒนา

2.8 การเชื่อมโยงระหว่างการประกันคุณภาพการศึกษาภายในและการประเมินคุณภาพภายนอก

ตามมาตรา 48 ของพระราชบัญญัติการศึกษาแห่งชาติ พ.ศ. 2542 แก้ไขเพิ่มเติม (ฉบับที่ 2) พ.ศ. 2545 ระบุว่า “ให้หน่วยงานต้นสังกัดและสถานศึกษาจัดให้มีระบบการประกันคุณภาพภายในสถานศึกษาและ ให้ถือว่าการประกันคุณภาพภายในเป็นส่วนหนึ่งของกระบวนการบริหารการศึกษาที่ต้องดำเนินการอย่างต่อเนื่อง” ในขณะที่มาตรา 49 ของพระราชบัญญัติฉบับเดียวกันระบุถึงการประเมินคุณภาพภายนอกไว้ว่า “ให้มีสำนักงานรับรองมาตรฐานและประเมินคุณภาพการศึกษา มีฐานะเป็นองค์การมหาชนทำหน้าที่พัฒนาเกณฑ์วิธีการประเมินคุณภาพภายนอกและทำการประเมินผลการจัดการศึกษาเพื่อให้มีการตรวจสอบคุณภาพของสถานศึกษา”

จากข้อมูลข้างต้นจะเห็นว่าการประกันคุณภาพการศึกษาภายในเป็นส่วนหนึ่งของกระบวนการบริหารการศึกษาปกติที่ต้องดำเนินการอย่างต่อเนื่อง โดยมีการควบคุมดูแลปัจจัยที่เกี่ยวข้องกับคุณภาพ มีการตรวจสอบติดตามและประเมินผลการดำเนินงานเพื่อนำไปสู่การพัฒนาปรับปรุงคุณภาพอย่างสม่ำเสมอ ด้วยเหตุนี้ระบบประกันคุณภาพภายในจึงต้องดูแลทั้งปัจจัยนำเข้า (input) กระบวนการ (process) และผลผลิตหรือผลลัพธ์ (output/outcome) ซึ่งต่างจากการประเมินคุณภาพภายนอกที่เน้นการประเมินผลการจัดการศึกษา (output/outcome) ดังนั้น ความเชื่อมโยงระหว่างการประกันคุณภาพการศึกษาภายในกับการประเมินคุณภาพภายนอกจึงเป็นสิ่งจำเป็น โดยได้เชื่อมโยงให้เห็นจากแผนภาพในรูปที่ 2.2

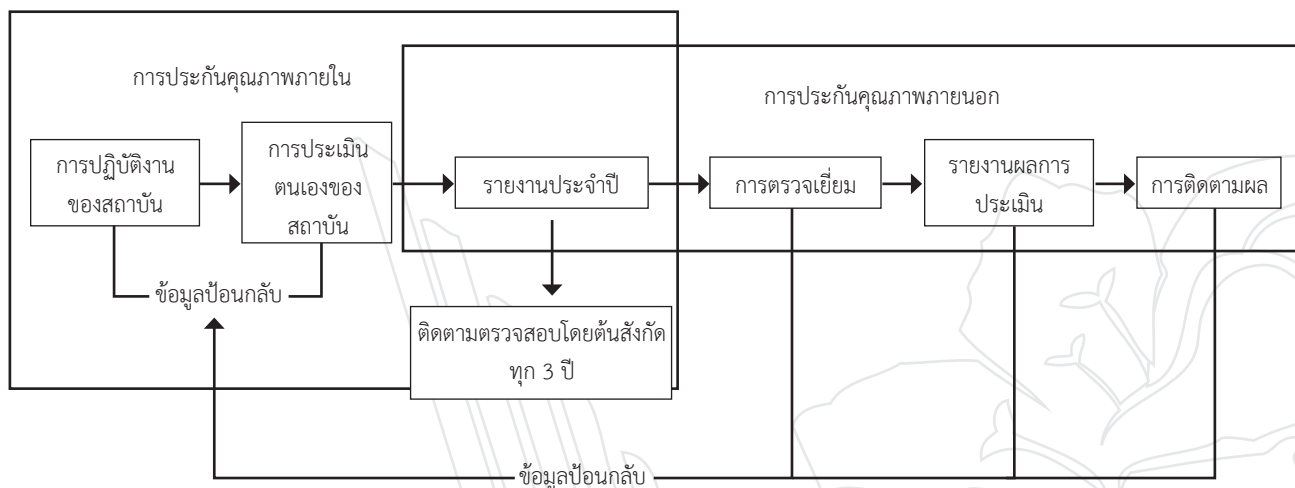

แผนภาพที่ 2.2 ความสัมพันธ์ระหว่างการประกันคุณภาพภายในกับการประเมินคุณภาพภายนอก

จากแผนภาพที่ 2.2 จะเห็นว่า เมื่อสถาบันอุดมศึกษามีการดำเนินการประกันคุณภาพภายในแล้ว จำเป็นต้องจัดทำ **รายงานการประกันคุณภาพการศึกษาระดับอุดมศึกษาประจำปี** ซึ่งเป็นผลจากการประกันคุณภาพภายในหรือเรียกว่า **รายงานการประเมินตนเอง (Self-Assessment Report : SAR)** เพื่อนำเสนอหน่วยงานต้นสังกัดและหน่วยงานที่เกี่ยวข้องเอกสารดังกล่าวจะเป็นเอกสารเชื่อมโยงระหว่างการประกันคุณภาพภายใน และการประเมินคุณภาพภายนอก โดยสำนักงานรับรองมาตรฐานและประเมินคุณภาพการศึกษา (องค์การมหาชน) หรือ สมศ. จะนำไปใช้เป็นส่วนหนึ่งของการประเมินคุณภาพภายนอก ดังนั้น สถาบันอุดมศึกษาจำเป็นต้องจัดทำรายงานการประเมินตนเองที่มีความลุ่มลึก สะท้อนภาพที่แท้จริงของสถานศึกษาในทุกองค์ประกอบคุณภาพ





ส่วนที่ 3

การประกันคุณภาพการศึกษา มหาวิทยาลัยเทคโนโลยีราชมงคลอีสาน

3.1 ความเป็นมา

มหาวิทยาลัยเทคโนโลยีราชมงคลอีสาน ได้เริ่มดำเนินการในการประกันคุณภาพตั้งแต่ปี 2545 โดยระยะแรกได้นำระบบบริหารคุณภาพ ตามมาตรฐาน ISO 9000 มาใช้ในการปฏิบัติงานในบางคณะวิชา ในรูปของการนำร่องของสำนักงานมาตรฐานผลิตภัณฑ์อุตสาหกรรม ต่อมาได้ดำเนินการอย่างจริงจังและกำหนดให้ทุกหน่วยงาน ดำเนินการประกันคุณภาพการศึกษาตามมาตรฐาน ISO 9001 : 2000 ปัจจุบันดำเนินการตามระบบบริหารคุณภาพ ISO 9001 : 2008 โดยพิจารณาจากปัจจัย 4 ด้าน ประกอบด้วย ปัจจัยนำเข้า (Input) ปัจจัยกระบวนการ (Process) ปัจจัยผลผลิต (Output) และปัจจัยผลกระทบ (Impact)

สาระสำคัญของการดำเนินการระบบคุณภาพตามมาตรฐาน ISO 9001 : 2008 คือ การดำเนินการตามวงจรคุณภาพ PDCA คือ มีการวางแผน (Plan) การสร้างกลไกควบคุมของการทำงาน (Do) ตามองค์ประกอบคุณภาพจัดให้มีการตรวจสอบและประเมินผลการดำเนินงาน (Check) เพื่อทราบถึงจุดอ่อน จุดแข็ง เพื่อนำไปสู่การพัฒนาปรับปรุง (Adjust/Action) อย่างต่อเนื่อง

ขั้นตอนของการจัดทำระบบประกันคุณภาพการศึกษาของมหาวิทยาลัยฯ มีการดำเนินการตั้งแต่การวิเคราะห์สถานการณ์ การจัดทำวิสัยทัศน์ ภารกิจ เป้าหมาย แผนกลยุทธ์ การกำหนดนโยบายคุณภาพ การจัดตั้งคณะกรรมการพัฒนาระบบคุณภาพ การวิเคราะห์ความต้องการของนักศึกษา สถานประกอบการ และผู้มีส่วนได้ส่วนเสีย การนำระบบมาตรฐาน 5ส มาประยุกต์ใช้การจัดทำคู่มือคุณภาพ (QM) สำหรับระบบการบริหารจัดการ และเอกสารคุณภาพในการปฏิบัติการได้แก่คู่มือ ขั้นตอนการปฏิบัติงาน (PM) วิธีการปฏิบัติงาน (WI) แบบฟอร์ม (FM) เอกสารอ้างอิงและสนับสนุน (A) จากนั้นนำผลลัพธ์จากการปฏิบัติงาน มาเขียนรายงานการประเมินตนเอง (Self Assessment Report : SAR) โดยมีการตรวจประเมินคุณภาพภายในอย่างต่อเนื่อง

3.2 นโยบายการประกันคุณภาพ

มหาวิทยาลัยเทคโนโลยีราชมงคลอีสานได้กำหนดนโยบายเพื่อเป็นการแสดงความมุ่งมั่นว่ามหาวิทยาลัยฯ ได้ให้ความสำคัญด้านการจัดการศึกษาที่มุ่งเน้นคุณภาพอย่างแท้จริง ดังนั้น เพื่อให้ทุกภาคส่วนของมหาวิทยาลัย ได้ตระหนักถึงความสำคัญของการประกันคุณภาพการศึกษา มหาวิทยาลัยเทคโนโลยีราชมงคลอีสานได้กำหนดนโยบายคุณภาพ ไว้ดังนี้

**เรามุ่งมั่นจัดการศึกษาวิชาชีพและเทคโนโลยี
ที่มีคุณภาพ ตอบสนองความพึงพอใจของ
ผู้รับบริการด้วยการพัฒนาอย่างต่อเนื่อง**

การดำเนินการการประกันคุณภาพการศึกษาของมหาวิทยาลัยเทคโนโลยีราชมงคลอีสาน ได้กำหนดแนวทางปฏิบัติโดยเน้นการมีส่วนร่วมของทุกหน่วยงาน โดยกำหนดเป็นนโยบายการประกันคุณภาพ ดังนี้

- 1) พัฒนาได้ทุกหน่วยงานในมหาวิทยาลัยฯ มีระบบและกลไกในการดำเนินการการประกันคุณภาพภายในให้ได้มาตรฐานตามองค์ประกอบคุณภาพที่กำหนดขึ้น
- 2) มีระบบติดตาม-ตรวจสอบ และประเมินคุณภาพภายในทั้งระดับมหาวิทยาลัยฯ ระดับวิทยาเขต ระดับคณะและสาขาวิชา
- 3) พัฒนาได้ทุกหน่วยงานมีความพร้อมรับการตรวจสอบและประเมินจากหน่วยงานภายนอก
- 4) พัฒนาบุคลากรในระบบคุณภาพทั้งด้านระบบและกลไกประกันคุณภาพด้านการติดตามและการประเมินคุณภาพภายใน
- 5) ให้ทุกหน่วยงานมีการนำผลการดำเนินงาน การประกันคุณภาพมาใช้เพื่อปรับปรุงและพัฒนาอย่างต่อเนื่อง

3.3 ระบบการประกันคุณภาพการศึกษาภายใน

มหาวิทยาลัยเทคโนโลยีราชมงคลอีสานกำหนดให้ การประกันคุณภาพการศึกษาภายในเป็นส่วนหนึ่งของกระบวนการบริหารการศึกษา และดำเนินการโดยบุคลากรและหน่วยงานของมหาวิทยาลัยฯ ประกอบด้วย

- **“การประเมินคุณภาพภายใน”** หมายความว่า การประเมินคุณภาพการจัดการศึกษา การติดตาม และการตรวจสอบคุณภาพและมาตรฐานการศึกษาของสถานศึกษาที่กระทรวงศึกษาธิการ ประกาศกำหนดสำหรับการประกันคุณภาพภายใน ซึ่งกระทำโดยบุคลากรของสถานศึกษานั้น หรือโดยหน่วยงานต้นสังกัดที่มีหน้าที่กำกับดูแลสถานศึกษา



- “การติดตามตรวจสอบคุณภาพการศึกษา” หมายความว่า กระบวนการติดตามตรวจสอบความก้าวหน้าของการปฏิบัติตามแผนการพัฒนาคุณภาพการศึกษา และจัดทำรายงานติดตามตรวจสอบคุณภาพการศึกษา พร้อมทั้งเสนอแนะมาตรการเร่งรัดการพัฒนาคุณภาพการศึกษา
- “การพัฒนาคุณภาพการศึกษา” หมายความว่า กระบวนการพัฒนาการศึกษาเข้าสู่คุณภาพที่สอดคล้อง กับมาตรฐานการศึกษาของชาติ โดยมีการกำหนดมาตรฐานการศึกษา การจัดระบบ และโครงสร้าง การวางแผน และการดำเนินงานตามแผน รวมทั้งการสร้างจิตสำนึกให้เห็นว่า การพัฒนาคุณภาพการศึกษาจะต้องดำเนินการอย่างต่อเนื่องและเป็นความรับผิดชอบร่วมกันของทุกคน

3.4 แนวทางการดำเนินงานการประกันคุณภาพการศึกษาภายใน

จากนโยบายการประกันคุณภาพและระบบการประกันคุณภาพที่กำหนด มหาวิทยาลัยเทคโนโลยีราชมงคลอีสาน ได้กำหนดแนวทางการดำเนินงานการประกันคุณภาพการศึกษาภายในดังนี้

- 3.4.1 ให้ทุกหน่วยงานเข้าร่วมในการพัฒนาและจัดทาระบบประกันคุณภาพการศึกษาภายใน
- 3.4.2 กำหนดให้มีคณะกรรมการในระบบประกันคุณภาพ ตั้งแต่ระดับมหาวิทยาลัยฯ ระดับคณะและหน่วยงาน เทียบเท่าระดับกองและหน่วยงานเทียบเท่า จนถึงระดับสาขาวิชา
- 3.4.3 จัดตั้งหน่วยงานที่รับผิดชอบดำเนินงานการประกันคุณภาพการศึกษาในระดับมหาวิทยาลัยฯ และระดับวิทยาเขต
- 3.4.4 กำหนดบทบาทหน้าที่ของกลไกระดับต่างๆ ดังนี้
 - ผู้บริหารสูงสุด คือ อธิการบดี มีหน้าที่ให้คำมั่นสัญญากับบุคลากรทุกคน โดยการแถลงนโยบายคุณภาพต่อบุคลากรทุกระดับ แต่งตั้งคณะกรรมการในระบบประกันคุณภาพเป็นประธานคณะกรรมการบริหารคุณภาพ (QMRC) ของมหาวิทยาลัยฯ สนับสนุนส่งเสริมทรัพยากรต่างๆ เพื่อให้กิจกรรมคุณภาพเป็นไปตามวัตถุประสงค์ ติดตามผลการดำเนินงานในระบบประกันคุณภาพ และรายงานต่อสภามหาวิทยาลัย
 - คณะกรรมการบริหารคุณภาพของมหาวิทยาลัยฯ มีหน้าที่กำหนดนโยบายการประกันคุณภาพ กำกับดูแลระบบคุณภาพให้เป็นไปตามเป้าหมายที่กำหนด เป็นคณะกรรมการประชุมทบทวนของฝ่ายบริหาร (Management Review) ของมหาวิทยาลัยฯ ให้การสนับสนุนหน่วยที่จัดทาระบบประกันคุณภาพ และช่วยแก้ไขปัญหาดังกล่าว ที่เกิดจากการปฏิบัติงาน ติดตามดูแลสิ่งที่ไม่เป็นไปตามข้อกำหนด แก้ไขและสนับสนุนให้มีการพัฒนาอย่างต่อเนื่อง กำหนดแนวทางการปฏิบัติงานและเป็นที่ปรึกษาาระบบประกันคุณภาพให้กับหน่วยงาน
 - คณะกรรมการดำเนินงานการประกันคุณภาพ (ผู้แทนฝ่ายบริหารด้านคุณภาพ) และฝ่ายประกันคุณภาพและมาตรฐานการศึกษาระดับมหาวิทยาลัยฯ มีหน้าที่พัฒนาให้มีระบบ และกลไกการประกันคุณภาพการศึกษาภายในของหน่วยงานทุกระดับ พัฒนามาตรฐานตัวบ่งชี้ และเกณฑ์คุณภาพตามองค์ประกอบคุณภาพการศึกษา กำหนดเป้าหมายคุณภาพของมหาวิทยาลัยฯ จัดทำคู่มือการประกันคุณภาพการศึกษาภายใน พัฒนาศักยภาพบุคลากร

ด้านประกันคุณภาพ จัดให้มีการติดตาม ตรวจสอบ และประเมินคุณภาพการประกันคุณภาพ การศึกษา รายงานผลการดำเนินงานต่อคณะกรรมการบริหารคุณภาพของมหาวิทยาลัยฯ จัดทำรายงานการประเมิน ตนเองประจำปีซึ่งเป็นผลจากการพัฒนาระบบประกันคุณภาพ การศึกษาของมหาวิทยาลัย สร้างระบบข้อมูลสารสนเทศด้านประกันคุณภาพ เพื่อประชาสัมพันธ์ และเผยแพร่แก่ผู้เกี่ยวข้อง และสาธารณชนประสานงานเพื่อรับการตรวจสอบและประเมิน คุณภาพภายนอกจากหน่วยงาน และองค์กรที่เกี่ยวข้อง

- คณะกรรมการดำเนินงานประกันคุณภาพ (ผู้แทนฝ่ายบริหารด้านคุณภาพ) และฝ่ายประกัน คุณภาพและมาตรฐานการศึกษาระดับวิทยาเขต มีหน้าที่กำกับดูแลการดำเนินงาน การประกันคุณภาพของหน่วยงานในระดับวิทยาเขตให้สอดคล้องกับนโยบายและเป้าหมาย ของมหาวิทยาลัยฯ
- คณะกรรมการประกันคุณภาพการศึกษาภายในและคณะกรรมการบริหารระดับคณะ และ หน่วยงานเทียบเท่า ระดับกองและหน่วยงานเทียบเท่ามีหน้าที่กำหนดนโยบายเป้าหมาย และ แผนงานของหน่วยงานให้สอดคล้องกับนโยบาย และเป้าหมายคุณภาพของมหาวิทยาลัยฯ จัดทำระบบและกลไกการดำเนินงานการประกันคุณภาพภายในของหน่วยงาน ติดตาม ตรวจสอบ และประเมินผลการดำเนินงานของหน่วยงาน จัดทำรายงานผลการประเมินตนเอง เตรียม ความพร้อมในด้านข้อมูล หลักฐานเพื่อรับการตรวจสอบ ติดตามและการประเมินคุณภาพ การศึกษาภายใน และการประเมินคุณภาพภายนอก จัดทำแผนเพื่อการพัฒนาและ ปรับปรุงต่อไป
- หน่วยงานระดับสาขาวิชาและหน่วยงานเทียบเท่า มีหน้าที่จัดทำแผนงานโครงการและ กิจกรรมตามองค์ประกอบคุณภาพที่เกี่ยวข้อง ดำเนินงาน ติดตาม ตรวจสอบ และประเมินผล การดำเนินงานของหน่วยงาน จัดทำรายงานผลการดำเนินงานของหน่วยงานเตรียมความพร้อม ของข้อมูลหลักฐานเพื่อรับการตรวจติดตาม และประเมินคุณภาพการศึกษาภายใน และการประเมินคุณภาพภายนอก จัดทำแผนงานโครงการเพื่อพัฒนาและปรับปรุงต่อไป

มหาวิทยาลัยฯ ได้วางระบบและกลไก และแนวทางการดำเนินงานโดยคำนึงถึงความสัมพันธ์ของโครงสร้าง หน่วยงาน ในรูปของโครงสร้างการดำเนินงานการประกันคุณภาพการศึกษาภายในของมหาวิทยาลัยฯ ตามแผนภาพ ดังนี้

โครงสร้างการดำเนินงานการประกันคุณภาพการศึกษาในมหาวิทยาลัยเทคโนโลยีราชมงคลอีสาน

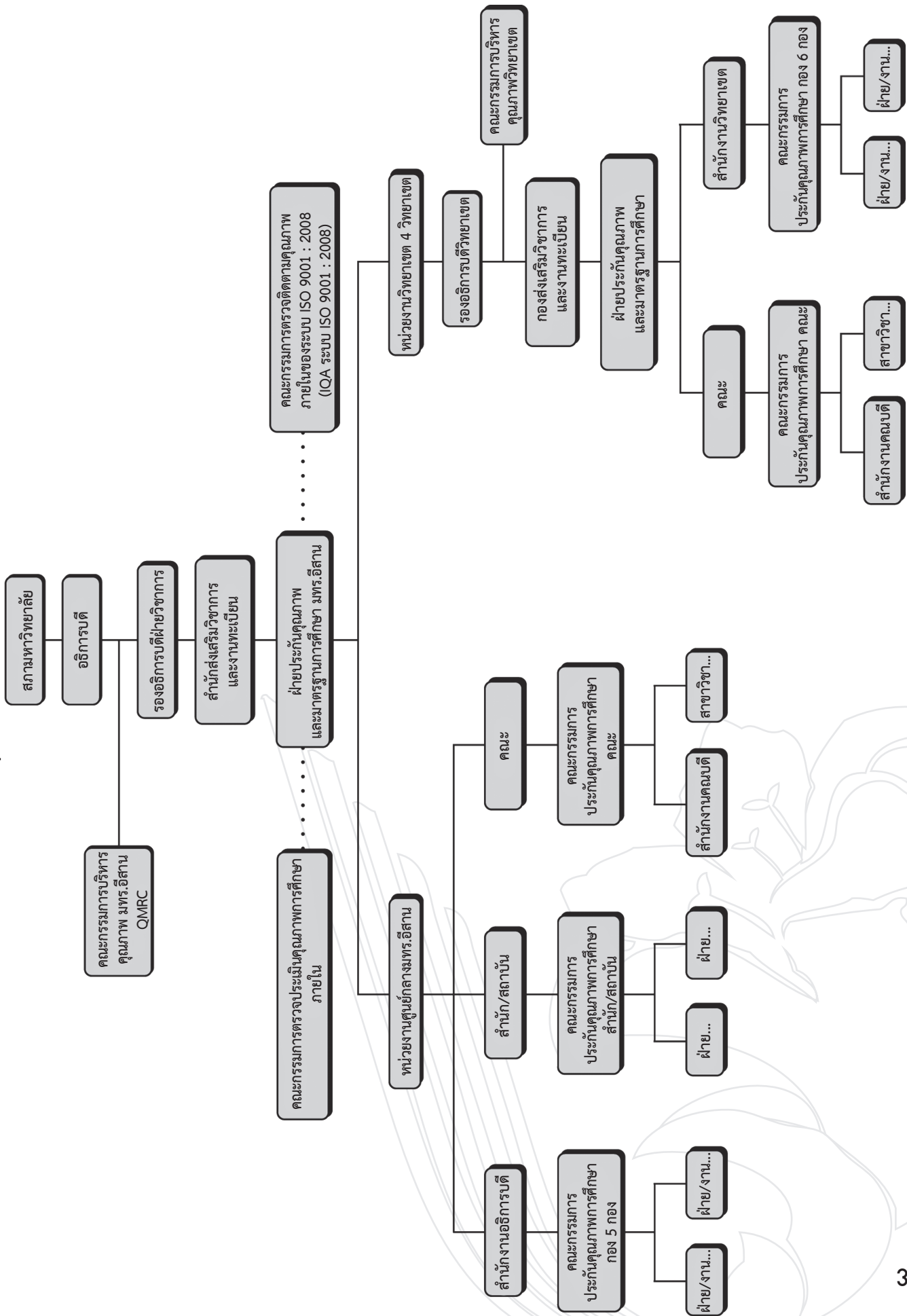

3.5 ตัวบ่งชี้และเกณฑ์การประเมินการประกันคุณภาพการศึกษาภายใน

การประกันคุณภาพการศึกษาภายในทั้งการควบคุมคุณภาพ การตรวจสอบและการประเมินคุณภาพของมหาวิทยาลัยฯ เป็นไปตามกฎกระทรวงว่าด้วยระบบ หลักเกณฑ์และวิธีการประกันคุณภาพการศึกษาภายในสถานศึกษา ระดับอุดมศึกษา พ.ศ. 2553 คือ กำหนดให้มีตัวบ่งชี้และเกณฑ์การประเมินในแต่ละองค์ประกอบคุณภาพ โดยคำนึงถึงความเหมาะสมกับบริบทของมหาวิทยาลัยฯ สอดคล้องกับมาตรฐานการอุดมศึกษา ตลอดจนมาตรฐานและกฎเกณฑ์อื่นๆ ที่เกี่ยวข้อง เช่น กรอบมาตรฐานคุณวุฒิ เกณฑ์มาตรฐานหลักสูตร มาตรฐานเพื่อการประกันคุณภาพภายนอกโดยองค์ประกอบต่างๆ และกรอบคลุ่มปัจจัยที่มีผลต่อคุณภาพครบถ้วนทั้งปัจจัยนำเข้า กระบวนการ ผลผลิตหรือผลลัพธ์

3.5.1 แนวทางการพัฒนาตัวบ่งชี้โดยสำนักงานคณะกรรมการการอุดมศึกษา

สำนักงานคณะกรรมการการอุดมศึกษา (สกอ.) โดยคณะอนุกรรมการพัฒนาองค์ประกอบและตัวบ่งชี้การประกันคุณภาพการศึกษาภายในสถานศึกษาระดับอุดมศึกษา ได้พัฒนาตัวบ่งชี้ขององค์ประกอบคุณภาพ โดยมีแนวทางการพัฒนาตัวบ่งชี้ ดังนี้

หลักการ

การพัฒนาตัวบ่งชี้การประกันคุณภาพการศึกษาภายในสถานศึกษา ระดับอุดมศึกษามีหลักการสำคัญ 6 ประการ คือ

- 1) ตัวบ่งชี้พัฒนาขึ้นภายใต้องค์ประกอบคุณภาพ 9 ด้าน ที่มีความครอบคลุมพันธกิจหลัก 4 ประการของการอุดมศึกษาและพันธกิจสนับสนุน ซึ่งมีความสอดคล้องกับหลักเกณฑ์ที่กำหนดในกฎกระทรวงว่าด้วยระบบ หลักเกณฑ์ และวิธีการประกันคุณภาพการศึกษา พ.ศ. 2553
- 2) ตัวบ่งชี้ตอบสนองเจตนารมณ์แห่งพระราชบัญญัติการศึกษาแห่งชาติ พ.ศ. 2542 แก้ไขเพิ่มเติม (ฉบับที่ 2) พ.ศ. 2545 กรอบแผนอุดมศึกษาระยะยาว 15 ปี ฉบับที่ 2 (พ.ศ. 2551-2565) มาตรฐานการศึกษาของชาติ มาตรฐานการอุดมศึกษา มาตรฐานสถาบันอุดมศึกษา กรอบมาตรฐานคุณวุฒิระดับอุดมศึกษาแห่งชาติ และมาตรฐานต่างๆ ที่เกี่ยวข้อง รวมทั้งสอดคล้องไปในทิศทางเดียวกับตัวบ่งชี้การประกันคุณภาพภายนอกของ สมศ. ภายใต้หลักการสำคัญ คือ ไม่ให้เป็นภาระซ้ำซ้อนในการปฏิบัติงานแก่สถาบันอุดมศึกษา
- 3) ตัวบ่งชี้ประเมินปัจจัยนำเข้า กระบวนการ ผลผลิตหรือผลลัพธ์ โดยตัวบ่งชี้ผลผลิตและผลลัพธ์ จะมีทั้งที่ สกอ.พัฒนาขึ้นและตัวบ่งชี้ที่ สมศ. ใช้ในการประเมินคุณภาพภายนอก ทั้งนี้ เพื่อความเชื่อมโยงและความเป็นเอกภาพของระบบประกันคุณภาพอุดมศึกษาไทยและเพื่อรองรับการประเมินภายนอกของ สมศ.
- 4) ตัวบ่งชี้มีความสมดุลระหว่างมุมมองการบริหารจัดการทั้ง 4 ด้าน คือ ด้านนักศึกษาและผู้มีส่วนได้ส่วนเสีย ด้านกระบวนการภายใน ด้านการเงิน และด้านบุคลากรการเรียนรู้และนวัตกรรม
- 5) จำนวนตัวบ่งชี้ที่พัฒนาขึ้นเป็นเพียงจำนวนตัวบ่งชี้ขั้นต่ำ สถาบันอุดมศึกษา



- 6) เกณฑ์ที่พัฒนาขึ้นมีทั้งประเภทเกณฑ์มาตรฐานทั่วไปที่ใช้กับทุกกลุ่มสถาบันอุดมศึกษา และเกณฑ์มาตรฐานเพิ่มเติมเฉพาะกลุ่มสถาบันอุดมศึกษา ได้แก่ กลุ่ม ข สถาบันที่เน้นระดับปริญญาตรี กลุ่ม ค 1 สถาบันเฉพาะทางที่เน้นระดับบัณฑิตศึกษา กลุ่ม ค 2 สถาบันเฉพาะทางที่เน้น ระดับปริญญาตรี และกลุ่ม ง สถาบันที่เน้น การวิจัยขั้นสูงและผลิตบัณฑิตระดับบัณฑิตศึกษา โดยเฉพาะระดับปริญญาเอก ตามนิยามที่กำหนดในประกาศกระทรวงศึกษาธิการเรื่องมาตรฐาน สถาบันอุดมศึกษา

วิธีการพัฒนาตัวบ่งชี้

- 1) ศึกษากฎหมาย เอกสารและงานวิจัยที่เกี่ยวข้อง ได้แก่
 - พระราชบัญญัติการศึกษาแห่งชาติ พ.ศ. 2542 แก้ไขเพิ่มเติม (ฉบับที่ 2) พ.ศ. 2545
 - กฎกระทรวงว่าด้วยระบบ หลักเกณฑ์ และวิธีการประกันคุณภาพการศึกษา พ.ศ. 2553
 - กรอบแผนอุดมศึกษาระยะยาว 15 ปี ฉบับที่ 2 (พ.ศ. 2551-2565) สำนักงานคณะกรรมการการอุดมศึกษา
 - มาตรฐานการศึกษาของชาติ พ.ศ. 2547 สำนักงานเลขาธิการสภาการศึกษา
 - มาตรฐานการอุดมศึกษา พ.ศ. 2549 สำนักงานคณะกรรมการการอุดมศึกษา
 - มาตรฐานสถาบันอุดมศึกษา พ.ศ. 2551 สำนักงานคณะกรรมการการอุดมศึกษา
 - กรอบมาตรฐานคุณวุฒิระดับอุดมศึกษาแห่งชาติ พ.ศ. 2552 สำนักงานคณะกรรมการการอุดมศึกษา
 - เกณฑ์มาตรฐานหลักสูตรระดับอุดมศึกษา พ.ศ. 2548 สำนักงานคณะกรรมการการอุดมศึกษา
 - มาตรฐานและตัวบ่งชี้การประเมินคุณภาพภายนอก ระดับอุดมศึกษาของสำนักงานรับรองมาตรฐานและประเมินคุณภาพการศึกษา (องค์การมหาชน)
 - Benchmarking : A manual for Australian Universities
- 2) วิเคราะห์และประมวลข้อมูลจากเอกสารต่างๆ ที่เกี่ยวข้องในข้อ 1 เพื่อนำมาพัฒนาตัวบ่งชี้ โดยจำแนกตามปัจจัยนำเข้า กระบวนการ ผลผลิตและผลลัพธ์ โดยใช้องค์ประกอบคุณภาพ 9 ด้านที่ครอบคลุมพันธกิจของสถาบันอุดมศึกษาเป็นกรอบในการพัฒนาตัวบ่งชี้ เพื่อให้สามารถวัดคุณภาพตามมาตรฐานการอุดมศึกษา และมาตรฐานที่เกี่ยวข้องอื่นๆ ได้ครบทุกมาตรฐาน
- 3) กำหนดตัวบ่งชี้การประกันคุณภาพการศึกษาภายใน ระดับอุดมศึกษาที่เป็นตัวบ่งชี้ด้านปัจจัยนำเข้า ตัวบ่งชี้ด้านกระบวนการ และตัวบ่งชี้ด้านผลผลิตและผลลัพธ์ ซึ่งมีความครอบคลุมทุกองค์ประกอบคุณภาพทุกมาตรฐานการอุดมศึกษา และทุกมาตรฐานสถาบันอุดมศึกษา
- 4) ตรวจสอบความสมดุลของตัวบ่งชี้ที่กำหนดตามมุมมองการบริหารจัดการทั้ง 4 ด้าน คือ ด้านนักศึกษาและผู้มีส่วนได้ส่วนเสีย ด้านกระบวนการภายใน ด้านการเงิน และด้านบุคลากร การเรียนรู้ และนวัตกรรม

5) กำหนดตัวบ่งชี้เป็น 2 ประเภท คือ ตัวบ่งชี้เชิงคุณภาพและตัวบ่งชี้เชิงปริมาณ ดังนี้

- ตัวบ่งชี้เชิงคุณภาพจะระบุเกณฑ์มาตรฐานเป็นข้อๆ กำหนดเกณฑ์การประเมินตัวบ่งชี้เป็น 5 ระดับ มีคะแนนตั้งแต่ 1 ถึง 5 การประเมินจะนับจำนวนข้อและระบุว่าผลการดำเนินงานได้กี่ข้อ ได้คะแนนเท่าใด กรณีที่ไม่ดำเนินการใดๆ หรือดำเนินการไม่ครบที่จะได้ 1 คะแนน ให้ถือว่าได้ 0 คะแนน

- ตัวบ่งชี้เชิงปริมาณอยู่ในรูปของร้อยละหรือค่าเฉลี่ย กำหนดเกณฑ์การประเมินเป็นคะแนนระหว่าง 1 ถึง 5 โดยเป็นค่าต่อเนื่อง (มีจุดทศนิยม) สำหรับการแปลงผลการดำเนินงานตามตัวบ่งชี้ (ซึ่งอยู่ในรูปร้อยละหรือค่าเฉลี่ย) เป็นคะแนนทำโดยการเทียบบัญญัติไตรยางศ์ โดยที่แต่ละตัวบ่งชี้จะกำหนดค่าร้อยละหรือค่าเฉลี่ยที่คิดเป็น คะแนน 5 ไว้ ตัวอย่าง เช่น

ตัวอย่างที่ 1 กำหนดร้อยละ 100 เป็นคะแนน 5 ผลการดำเนินงานตามตัวบ่งชี้ได้ ร้อยละ 75.51

$$\text{คะแนนที่ได้} = \frac{75.51}{100} \times 5 = 3.78$$

ตัวอย่างที่ 2 กำหนดร้อยละ 85 เป็นคะแนน 5 ผลการดำเนินงานตามตัวบ่งชี้ได้ ร้อยละ 34.62

$$\text{คะแนนที่ได้} = \frac{34.62}{85} \times 5 = 2.04$$

ตัวอย่างที่ 3 กำหนดค่าเฉลี่ยคือ จำนวนเงินวิจัยต่ออาจารย์และนักวิจัย 200,000 บาท

เป็นคะแนน 5 ผลการดำเนินงานได้ 152,500.35 บาทต่อคน

$$\text{คะแนนที่ได้} = \frac{152,500.35}{200,000} \times 5 = 3.81$$

ตัวอย่างที่ 4 กำหนดร้อยละ 90 เป็นคะแนน 5 ผลการดำเนินงานตามตัวบ่งชี้ได้ร้อยละ 92.08

$$\text{คะแนนที่ได้} = \frac{92.08}{90} \times 5 = 5$$

**หลักการคำนวณการแปลงค่าร้อยละหรือค่าเฉลี่ยเป็นคะแนน สรุปได้ ดังนี้**

- 1) ผลการดำเนินงานเท่ากับหรือสูงกว่าค่าร้อยละหรือค่าเฉลี่ยที่กำหนดให้เป็นคะแนน 5 จะได้ คะแนน 5
- 2) ผลการดำเนินงานต่ำกว่าค่าร้อยละหรือค่าเฉลี่ยที่กำหนดให้เป็นคะแนน 5 คำนวณคะแนนที่ได้ ดังนี้

$$\text{คะแนนที่ได้} = \frac{\text{ค่าร้อยละหรือค่าเฉลี่ยที่ได้จากการดำเนินการ}}{\text{ค่าร้อยละหรือค่าเฉลี่ยที่กำหนดให้เป็นคะแนนเต็ม 5 ของตัวบ่งชี้ขั้นนี้}} \times 5$$

ข้อปฏิบัติเรื่องจุดทศนิยม

การคำนวณค่าร้อยละ ค่าเฉลี่ย และค่าคะแนนให้ใช้ทศนิยม 2 ตำแหน่ง โดยการปัดทศนิยมตำแหน่งที่ 3 ตามหลักการปัดทศนิยม (ตั้งแต่เลข 5 ขึ้นไปปัดขึ้น) เช่น

72.364	เป็น	72.36
3.975	เป็น	3.98

6) กำหนดเกณฑ์การประเมินตัวบ่งชี้เป็น 5 ระดับ มีคะแนนตั้งแต่ 1 ถึง 5 กรณีที่ไม่ดำเนินการใดๆ หรือดำเนินการไม่ครบที่จะได้ 1 คะแนนให้ได้ 0 คะแนน โดยมีความหมายของคะแนน ดังนี้

คะแนน	0.00-1.50	หมายถึง	การดำเนินงานต้องปรับปรุงเร่งด่วน
คะแนน	1.51-2.50	หมายถึง	การดำเนินงานต้องปรับปรุง
คะแนน	2.51-3.50	หมายถึง	การดำเนินงานระดับพอใช้
คะแนน	3.51-4.50	หมายถึง	การดำเนินงานระดับดี
คะแนน	4.51-5.00	หมายถึง	การดำเนินงานระดับดีมาก

3.5.2 การพัฒนาตัวบ่งชี้มหาวิทยาลัยเทคโนโลยีราชมงคลอีสาน

มหาวิทยาลัยเทคโนโลยีราชมงคลอีสาน ได้กำหนดตัวบ่งชี้ที่ใช้เป็นกรอบในการดำเนินการ การประกันคุณภาพการศึกษาภายในของมหาวิทยาลัยฯ โดยนำตัวบ่งชี้ที่ สกอ. พัฒนาขึ้นและตัวบ่งชี้ของ สมศ. ซึ่งเป็นตัวบ่งชี้ที่สอดคล้องกับจุดเน้นของสถาบัน คือ เป็นมหาวิทยาลัยในกลุ่ม ค2 สถาบันเน้นการผลิตบัณฑิต เฉพาะทางหรือเฉพาะกลุ่มสาขาวิชา เป็นสถาบันที่เน้นระดับปริญญาตรีกลุ่มผลิตบัณฑิตและทิศทางการพัฒนา มหาวิทยาลัยฯ จำนวนทั้งสิ้น 51 ตัวบ่งชี้ ซึ่งสามารถจำแนกได้ดังนี้

ก. จำแนกตามเกณฑ์การประเมิน ได้แก่

- 1) ตัวบ่งชี้เชิงคุณภาพเป็นตัวบ่งชี้ที่ประเมินจากเกณฑ์มาตรฐานประเมินจากจำนวนข้อหรือประเด็นที่ปฏิบัติได้ของเกณฑ์มาตรฐาน **จำนวน 37 ตัวบ่งชี้**
- 2) ตัวบ่งชี้เชิงปริมาณ เป็นตัวบ่งชี้ที่ประเมินจากผลการดำเนินงานเทียบกับเป้าหมายเชิงปริมาณ เช่น จำนวนนับ ร้อยละ หรือสัดส่วน **จำนวน 14 ตัวบ่งชี้**

ข. จำแนกตามปัจจัยที่มีผลต่อคุณภาพ ได้แก่

- 1) ปัจจัยนำเข้า สกอ. 4 ตัวบ่งชี้ และมทร.อีสาน 1 ตัวบ่งชี้ **รวม 5 ตัวบ่งชี้**
- 2) ปัจจัยกระบวนการ สกอ.18 ตัวบ่งชี้ มทร.อีสาน 3 ตัวบ่งชี้ ศธ.1 ตัวบ่งชี้ **รวม 22 ตัวบ่งชี้**
- 3) ปัจจัยผลผลิตและผลลัพธ์ สกอ.1 ตัวบ่งชี้ สมศ.19 ตัวบ่งชี้ มทร.อีสาน 3 ตัวบ่งชี้ ศธ.1 ตัวบ่งชี้ **รวม 24 ตัวบ่งชี้**

ค. จำแนกตามองค์ประกอบคุณภาพ ได้แก่

- | | | | | |
|-------------------|----|-------|----|-----------|
| 1) องค์ประกอบที่ | 1 | จำนวน | 2 | ตัวบ่งชี้ |
| 2) องค์ประกอบที่ | 2 | จำนวน | 13 | ตัวบ่งชี้ |
| 3) องค์ประกอบที่ | 3 | จำนวน | 2 | ตัวบ่งชี้ |
| 4) องค์ประกอบที่ | 4 | จำนวน | 6 | ตัวบ่งชี้ |
| 5) องค์ประกอบที่ | 5 | จำนวน | 4 | ตัวบ่งชี้ |
| 6) องค์ประกอบที่ | 6 | จำนวน | 3 | ตัวบ่งชี้ |
| 7) องค์ประกอบที่ | 7 | จำนวน | 7 | ตัวบ่งชี้ |
| 8) องค์ประกอบที่ | 8 | จำนวน | 1 | ตัวบ่งชี้ |
| 9) องค์ประกอบที่ | 9 | จำนวน | 3 | ตัวบ่งชี้ |
| 10) องค์ประกอบที่ | 10 | จำนวน | 2 | ตัวบ่งชี้ |
| 11) องค์ประกอบที่ | 11 | จำนวน | 8 | ตัวบ่งชี้ |

3.5.3 การถ่ายทอดตัวบ่งชี้และเป้าหมายของมหาวิทยาลัยฯ สู่การปฏิบัติ

ตัวบ่งชี้ที่มหาวิทยาลัยเทคโนโลยีราชมงคลอีสาน จัดทำขึ้นใช้ระบบถ่ายทอดไปยังกลไกหน่วยงานหรือบุคคลแต่ละระดับที่เกี่ยวข้องในรูปของการกำหนดเป็นเป้าหมายประจำปี เรียกว่า **เป้าหมายคุณภาพ** ที่ระบุตัวบ่งชี้และเป้าหมายในแต่ละระดับการรับผิดชอบ ดังนี้

- 1) เป้าหมายคุณภาพ ระดับมหาวิทยาลัย
- 2) เป้าหมายคุณภาพ ระดับคณะ / สาขาวิชา
- 3) เป้าหมายคุณภาพ ระดับหน่วยงานสายสนับสนุน



ตัวบ่งชี้และเป้าหมายที่กลไกแต่ละระดับรับผิดชอบตามที่ระบุในเอกสารเป้าหมายคุณภาพของ มหาวิทยาลัยฯ ให้แต่ละกลไกมีการดำเนินการตามขอบข่ายหน้าที่ระบุไว้ในหัวข้อที่ 3.4.4

3.6 การดำเนินการตามตัวบ่งชี้และเป้าหมายคุณภาพโดยระบบบริหารคุณภาพตามมาตรฐาน ISO 9001 : 2008

ในกระบวนการดำเนินงานเพื่อให้บรรลุเป้าหมายของตัวบ่งชี้ มหาวิทยาลัยได้นำระบบการบริหารคุณภาพ ISO 9001 : 2008 มาใช้ในการบริหารคุณภาพ โดยมีคู่มือคุณภาพ (QM) ที่อธิบายขอบเขตของระบบบริหารคุณภาพ การระบุกระบวนการที่สำคัญในการปฏิบัติตามภารกิจของมหาวิทยาลัย และข้อกำหนดสำคัญ ของแต่ละกระบวนการ จำนวน 135 ข้อกำหนด โดยบรรยายถึงลำดับและการเชื่อมโยงของกระบวนการต่างๆ ทั้งกระบวนการหลักและกระบวนการสนับสนุน รวมทั้งสิ้น 45 กระบวนการ นอกจากนี้ ในคู่มือคุณภาพได้อธิบายเกี่ยวกับการจัดทำเอกสาร คุณภาพ การควบคุมเอกสาร การควบคุมบันทึก การตรวจติดตามคุณภาพภายใน การแก้ไขและการป้องกัน การจัดการ กระบวนการที่ไม่ได้ตามข้อกำหนด ทุกกระบวนการ มีการจัดทำเป็นคู่มือ การปฏิบัติงาน (PM) วิธีปฏิบัติ (WI) ทำให้ มีกระบวนการในการปฏิบัติงานเป็นขั้นตอนชัดเจน มีการบันทึกคุณภาพซึ่งใช้เป็นหลักฐานและร่องรอยสำหรับอ้างอิง ซึ่งสามารถดูได้จากความสัมพันธ์ระหว่างตัวบ่งชี้ของมหาวิทยาลัยฯ กับคู่มือการปฏิบัติตาม ดังตารางต่อไปนี้

ตารางที่ 3.1 Matrix ความสัมพันธ์ระหว่างตัวบ่งชี้ (KPI) สกอ. กับ คู่มือขั้นตอนการทำงาน (PM)

คู่มือขั้นตอนการทำงาน (PM) องค์ประกอบ/ตัวบ่งชี้	องค์ประกอบที่ 1 ปรัชญา ปณิธาน วัตถุประสงค์ และแผนดำเนินการ												
	PM-01: การจัดทำแผนกลยุทธ์และแผนงาน	PM-02: การพัฒนาระบบบริหารงาน	PM-03: การบริหารงาน	PM-04: การบริหารงาน	PM-05: การบริหารงาน	PM-06: การบริหารงาน	PM-07: การบริหารงาน	PM-08: การบริหารงาน	PM-09: การบริหารงาน	PM-10: การบริหารงาน	PM-11: การบริหารงาน	PM-12: การบริหารงาน	PM-13: การบริหารงาน
ตัวบ่งชี้ที่ 1.1 กระบวนการพัฒนาแผน													
ตัวบ่งชี้ที่ 2.1 ระบบและกลไกการพัฒนาและบริหารหลักสูตร													
ตัวบ่งชี้ที่ 2.2 อาจารย์ประจำที่มีคุณวุฒิปริญญาเอก (มีเกณฑ์เพิ่มเติมเฉพาะกลุ่ม)													
ตัวบ่งชี้ที่ 2.3 อาจารย์ประจำที่ดำรงตำแหน่งทางวิชาการ (มีเกณฑ์เพิ่มเติมเฉพาะกลุ่ม)													
ตัวบ่งชี้ที่ 2.4 ระบบการพัฒนาบุคลากรและบุคลากรสายสนับสนุน													
ตัวบ่งชี้ที่ 2.5 ห้องสมุด อุปกรณ์การศึกษาและสภาพแวดล้อมการเรียนรู้													
ตัวบ่งชี้ที่ 2.6 ระบบและกลไกการจัดการเรียนการสอน													
PM-10: การจัดทำปฏิทินปฏิบัติงานและแผนงาน													
PM-09: การบริหารงาน													
PM-08: การบริหารงาน													
PM-07: การบริหารงาน													
PM-06: การบริหารงาน													
PM-05: การบริหารงาน													
PM-04: การบริหารงาน													
PM-03: การบริหารงาน													
PM-02: การบริหารงาน													
PM-01: การบริหารงาน													

3.7 คำชี้แจงอื่นๆ ในการนำตัวบ่งชี้ไปใช้ประเมินคุณภาพการศึกษาภายใน

1) การประเมินคุณภาพการศึกษาภายในระดับสถาบัน แต่ละสถาบันอุดมศึกษาจะต้องใช้ตัวบ่งชี้คุณภาพทุกตัวในการประเมินคุณภาพ

2) การประเมินคุณภาพการศึกษาภายในระดับภาควิชา คณะวิชาหรือหน่วยงานเทียบเท่า และหน่วยงานที่มีการเรียนการสอนให้สถาบันพิจารณาตัวบ่งชี้ที่จะนำไปใช้ให้สอดคล้องกับบริบท โครงสร้าง และระบบการบริหาร และปรับข้อความในตัวบ่งชี้และเกณฑ์มาตรฐานให้สอดคล้องกับระดับของหน่วยงานที่รับการประเมิน เช่น ตัวบ่งชี้ที่ 7.1 การประเมินสภาสถาบันและผู้บริหารของสถาบันอาจปรับเป็นการประเมินกรรมการประจำคณะวิชาและผู้บริหารคณะวิชา เป็นต้น

3) การประเมินทุกตัวบ่งชี้เป็นการประเมินในรอบปีการศึกษา ยกเว้นตัวบ่งชี้ที่ 1.1 ตัวบ่งชี้ที่ 4.3 และตัวบ่งชี้ที่ 8.1 สถาบันอาจจะเลือกประเมินตามปีงบประมาณก็ได้ ในกรณีเช่นนั้นจะต้องระบุให้ชัดเจนและต้องประเมิน ในรอบปีงบประมาณอย่างต่อเนื่อง โดยใช้ พ.ศ. ของปีงบประมาณที่ตรงกับปีการศึกษาที่ประเมิน สำหรับตัวบ่งชี้ ของ สมศ. ให้ใช้รอบปีตามที่ สมศ. กำหนด

4) อาจารย์ประจำ หมายถึง ข้าราชการ พนักงาน และบุคลากรที่มีสัญญาจ้างกับสถาบันอุดมศึกษา ทั้งปีการศึกษา ซึ่งมีหน้าที่ความรับผิดชอบตามพันธกิจหลักของสถาบันอุดมศึกษา

นักวิจัยประจำ หมายถึง ข้าราชการ หรือพนักงาน หรือบุคลากรที่มีสัญญาจ้างกับสถาบันอุดมศึกษาทั้งปีการศึกษา ที่มีตำแหน่งเป็นเจ้าหน้าที่วิจัยหรือนักวิจัย

การนับจำนวนอาจารย์ประจำและนักวิจัยประจำ ให้นับระยะเวลาการทำงาน ดังนี้

9-12 เดือน	คิดเป็น 1 คน
6 เดือนขึ้นไปแต่ไม่ถึง 9 เดือน	คิดเป็น 0.5 คน
น้อยกว่า 6 เดือน	ไม่สามารถนำมานับได้

3.8 กระบวนการประกันคุณภาพการศึกษาภายในและการบริหารคุณภาพ

มหาวิทยาลัยฯ มีการบูรณาการระบบประกันคุณภาพการศึกษาภายในกับระบบบริหารคุณภาพตามมาตรฐาน ISO 9001 : 2008 โดยนำเกณฑ์มาตรฐานการประกันคุณภาพการศึกษาภายใน มาใช้ในการประเมินคุณภาพภายนอก เป็นส่วนหนึ่งของกระบวนการทำงานตามคู่มือขั้นตอนการทำงาน (PM) นอกจากนี้ ได้จัดทำคู่มือขั้นตอนการทำงาน การประกันคุณภาพการศึกษาภายในและการจัดการความรู้ (PM 40) เพื่อให้ระบบบริหารคุณภาพสามารถกำกับ ติดตามการประกันคุณภาพการศึกษาภายใน โดยแบ่งเป็น 4 ระดับ

- ระดับมหาวิทยาลัย
- ระดับคณะ/สำนัก/สถาบัน
- ระดับสาขาวิชา
- ระดับกองหรือเทียบเท่า



3.9 กระบวนการประเมินคุณภาพการศึกษาภายใน

3.9.1 แนวทางการจัดการกระบวนการประเมินคุณภาพการศึกษาภายใน

จุดมุ่งหมายของการประเมินคุณภาพการศึกษาภายในก็เพื่อตรวจสอบและประเมินการดำเนินงานของสถาบันตามระบบและกลไกที่สถาบันอุดมศึกษานั้นๆ ได้กำหนดขึ้น ทั้งนี้ เพื่อให้สถาบันได้ทราบสถานภาพที่แท้จริง อันจะนำไปสู่การกำหนดแนวทางและพัฒนาคุณภาพตามเกณฑ์และมาตรฐานที่ตั้งไว้อย่างต่อเนื่องการประเมินคุณภาพที่มีประสิทธิภาพนั้น ทั้งคณะผู้ประเมินและสถาบันที่รับการประเมินจำเป็นต้องกำหนดบทบาทและหน้าที่ของตนเองอย่างเหมาะสม และสอดคล้องกับกฎกระทรวงว่าด้วยระบบ หลักเกณฑ์และวิธีการประกันคุณภาพการศึกษา พ.ศ.2553

ทั้งนี้ สถาบันต้องวางแผนจัดกระบวนการประเมินคุณภาพภายในให้เสร็จก่อนสิ้นปีการศึกษา ที่เริ่มวงรอบการประเมิน เพื่อประโยชน์ในการพัฒนาคุณภาพการศึกษาของสถาบัน ดังนี้

1. เพื่อให้สามารถนำผลการประเมินและข้อเสนอแนะไปใช้ปรับปรุงและพัฒนาการจัดการศึกษาได้ทันในปีการศึกษาถัดไป และตั้งงบประมาณได้ทันก่อนเดือนตุลาคม (กรณีที่เป็นสถาบันอุดมศึกษาของรัฐ)
2. เพื่อให้สามารถจัดทำรายงานประจำปีเป็นรายงานประเมินคุณภาพภายใน ส่งให้สำนักงานคณะกรรมการ การอุดมศึกษาและเผยแพร่ต่อสาธารณชนได้ภายใน 120 วัน นับจากวันสิ้นปีการศึกษาของแต่ละสถาบัน

เพื่อให้การประกันคุณภาพการศึกษาเกิดประโยชน์ดังที่กล่าวข้างต้น จึงควรมีแนวทางการจัดกระบวนการประเมินคุณภาพการศึกษาภายใน ดังปรากฏในตารางที่ 3.2 ตารางดังกล่าวสามารถแยกได้เป็น 4 ขั้นตอนตามระบบการพัฒนาคุณภาพ PDCA คือ การวางแผน (Plan) การดำเนินงานและเก็บข้อมูล (Do) การประเมินคุณภาพ (Check) และการเสนอแนวทางปรับปรุง (Act) โดยมีรายละเอียดดังนี้

- P = เริ่มกระบวนการจัดทำแผนกลยุทธ์ด้านการประกันคุณภาพการศึกษาภายใน จัดทำแผนปฏิบัติงานด้านการประกันคุณภาพการศึกษาภายใน และวางแผนการประเมินตั้งแต่ต้นปีการศึกษา โดยนำผลการประเมินปีก่อนหน้ามาใช้เป็นข้อมูล ในการวางแผนด้วยกรณีที่มีการเปลี่ยนแปลงระบบประกันคุณภาพหรือตัวบ่งชี้หรือเกณฑ์การประเมิน จะต้องมีการประกาศให้ทุกหน่วยงานในสถาบันได้รับทราบและถือปฏิบัติโดยทั่วกันก่อนเริ่มปีการศึกษา เพราะต้องเก็บข้อมูลตั้งแต่เดือนมิถุนายน
- D = การจัดทำเป้าหมายคุณภาพ จัดทำคู่มือการประกันคุณภาพการศึกษาภายใน ดำเนินงานและเก็บข้อมูลบันทึกผลการดำเนินงานตั้งแต่ต้นปีการศึกษา คือเดือน ที่ 1 – เดือนที่ 12 ของปีการศึกษา (เดือนมิถุนายน-เดือนพฤษภาคม ปีถัดไป ติดตามความก้าวหน้าของผลการดำเนินงานในปีการศึกษา แบ่งออกเป็น 2 ช่วง คือ ช่วงที่ 1, 2

C = การประเมินกระบวนการประกันคุณภาพในระดับภาคสาขาวิชา คณะ สถาบัน ระหว่างเดือน มิถุนายน-สิงหาคม ของปีการศึกษาถัดไป (เนื่องจาก สมศ.กำหนดให้มี การเก็บข้อมูลในรอบปี การศึกษา ตั้งแต่เดือนมิถุนายน-พฤษภาคม ซึ่งเป็นรอบปีการศึกษา)

A = วางแผนปรับปรุงและดำเนินการปรับปรุงตามผลการประเมิน ทีมหรือคณะกรรมการบริหาร ของสถาบันอุดมศึกษา นำข้อเสนอแนะและผลการประเมินของคณะกรรมการ ประเมิน คุณภาพภายในมาวางแผนปรับปรุงการดำเนินงาน (รวมทั้งข้อเสนอแนะของสภามหาวิทยาลัย) มาทำแผนกลยุทธ์ประจำปีและเสนอตั้งงบประมาณปีถัดไป หรือจัดทำโครงการพัฒนาและเสนอ ใช้งบประมาณกลางปีก็ได้

กรณีที่มีการเปลี่ยนแปลงระบบประกันคุณภาพหรือตัวบ่งชี้หรือเกณฑ์การประเมิน จะต้องมีการประกาศ ให้ทุกหน่วยงานในสถาบันอุดมศึกษาได้รับทราบและปฏิบัติโดยทั่วกัน เพราะต้องเก็บข้อมูลย้อนหลังตั้งแต่เดือน มิถุนายน ที่ผ่านมา

สำหรับกิจกรรมข้อที่ 33 ในตารางดังกล่าวเป็นกิจกรรมที่สถาบันอุดมศึกษาทุกแห่งต้องดำเนินการ ตามกฎหมายเพื่อประโยชน์ของสถาบันอุดมศึกษาในการปรับปรุงคุณภาพ และเพื่อประโยชน์ของสำนักงาน คณะกรรมการการอุดมศึกษาและหน่วยงานต้นสังกัดในการนำข้อมูลมาปรับปรุงคุณภาพมาตรฐานการศึกษา ของชาติให้ทัดเทียมกับนานาชาติและมีความเป็นสากล





ระยะเวลา	2556										2557									
	พ.ค.	มิ.ย.	ก.ค.	ส.ค.	ก.ย.	ต.ค.	พ.ย.	ธ.ค.	ม.ค.	ก.พ.	มี.ค.	เม.ย.	พ.ค.	มิ.ย.	ก.ค.	ส.ค.	ก.ย.			
กิจกรรมดำเนินงาน	1	2	3	4	1	2	3	4	1	2	3	4	1	2	3	4	1	2	3	4
18 มหาวิทยาลัยนำผลการประเมินระดับคณะ/สำนัก/สถาบัน มาจัดทำ SAR และเตรียมการประเมินระดับมหาวิทยาลัย-ปีการศึกษา 2556	P																			
19 ประเมินระดับมหาวิทยาลัย ปีการศึกษา 2556 บนระบบ CHE QA Online	A																			
20 ส่งรายงานการประกันคุณภาพการศึกษาประจำปี (ประกอบด้วย SAR ระดับมหาวิทยาลัย และผลการประเมินคุณภาพภายในระดับมหาวิทยาลัย) ให้สำนักงานคณะกรรมการการอุดมศึกษาผ่านระบบ CHE QA Online และหน่วยงานต้นสังกัด (ภายใน 120 วันนับจากสิ้นปีการศึกษา)	P																			
	A																			

ลงชื่อ.....ผู้จัดทำ
 (...นางศุภกานต์ เดชพันธ์...)
 วันที่ 17 มิ.ย. 56

ลงชื่อ.....ผู้อนุมัติ
 (...ผู้ช่วยศาสตราจารย์โรจน์ ลิ้มไขแสง...)
 วันที่ 21 มิ.ย. 56

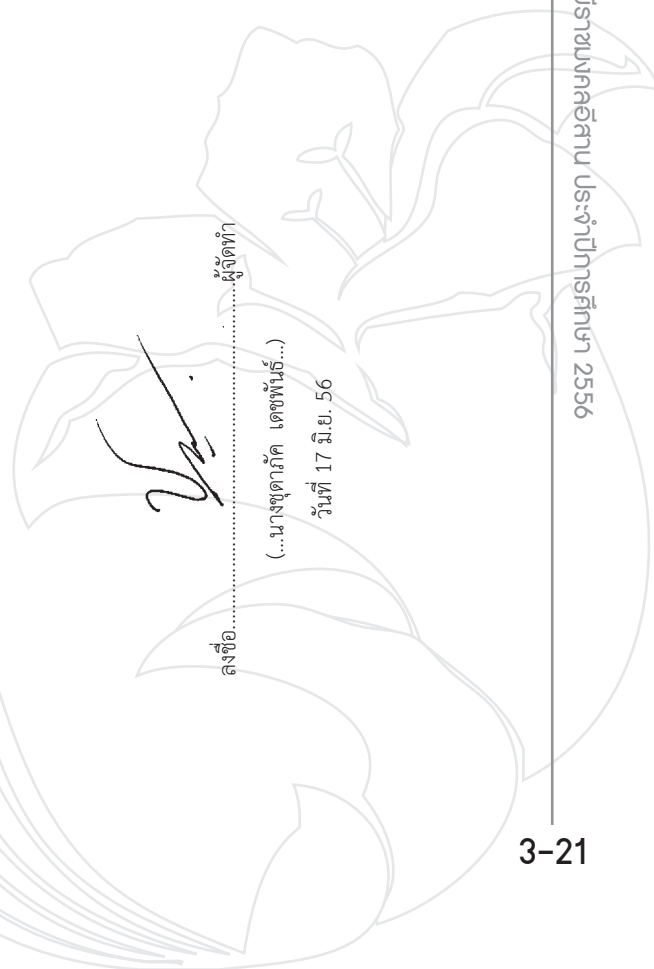

3.10 ขั้นตอนการประเมินคุณภาพการศึกษาภายใน

3.10.1 การเตรียมการของสถาบันอุดมศึกษา/หน่วยงานก่อนการตรวจเยี่ยมของผู้ประเมิน

3.10.1.1 การเตรียมรายงานประจำปี

ก. จัดทำรายงานประจำปีที่เป็นรายงานการประเมินคุณภาพภายใน โดยใช้รูปแบบการจัดทำรายงานประจำปีที่เป็นรายงานการประเมินคุณภาพภายในตามที่กำหนดในระบบฐานข้อมูลด้านการประกันคุณภาพ (CHE QA Online)

ปัจจุบันสำนักงานคณะกรรมการการอุดมศึกษาได้พัฒนาระบบฐานข้อมูลด้านการประกันคุณภาพ (CHE QA Online) เป็นฐานข้อมูลกลางเพื่อใช้ประโยชน์ในเชิงนโยบายและการส่งเสริมสนับสนุนการพัฒนาคุณภาพอุดมศึกษา ตลอดจนอำนวยความสะดวกให้กับสถาบันอุดมศึกษาในการดำเนินงานประกันคุณภาพการศึกษาผ่านทางระบบออนไลน์ ตั้งแต่การจัดเก็บข้อมูลพื้นฐาน (common data set) และเอกสารอ้างอิง การประเมินตนเอง การประเมินของคณะกรรมการประเมินคุณภาพ รวมทั้งการจัดทำรายงานประจำปีที่เป็นรายงานการประเมินคุณภาพภายในบนระบบฐานข้อมูลอิเล็กทรอนิกส์ (e-SAR) รวมทั้งเปิดเผยต่อสาธารณะเพื่อการคุ้มครองผู้บริโภค โดยมีนโยบายให้สถาบันอุดมศึกษาทุกแห่งในสังกัดใช้ฐานข้อมูลดังกล่าวในการดำเนินงานประกันคุณภาพการศึกษาภายในและจัดส่งรายงานประจำปีที่เป็นรายงานการประเมินคุณภาพภายในผ่านทางระบบออนไลน์และเปิดเผยต่อสาธารณชนตามกฎหมาย

ข. จัดการเตรียมเอกสารหรือหลักฐานอ้างอิงในแต่ละองค์ประกอบคุณภาพ

- เอกสารหรือหลักฐานอ้างอิงในแต่ละตัวบ่งชี้ต้องเป็นข้อมูลในช่วงเวลาเดียวกับที่นำเสนอในรายงานการประเมินตนเอง ตลอดจนสาระในเอกสารต้องตรงกับชื่อเอกสารที่ระบุในรายงานการประเมินตนเองตามที่กำหนดในระบบฐานข้อมูลด้านการประกันคุณภาพ (CHE QA Online)
- การนำเสนอเอกสารในช่วงเวลาตรวจเยี่ยม โดยจัดให้เป็นระบบที่สะดวกต่อการ เรียกใช้ในระบบฐานข้อมูลด้านการประกันคุณภาพ (CHE QA Online) ซึ่งสามารถเรียกหาเอกสารได้รวดเร็วและดูความเชื่อมโยงในเอกสารฉบับต่างๆ ได้ในคราวเดียว เอกสารหรือหลักฐานอ้างอิงที่เกี่ยวข้องกับตัวบ่งชี้แต่ละตัวและองค์ประกอบคุณภาพสามารถบรรจุหรือจัดเก็บ (upload) หรือเชื่อมโยง (link) ไว้บนระบบฐานข้อมูลด้านการประกันคุณภาพ (CHE QA Online) ซึ่งทำให้การจัดเก็บเป็นระบบและง่ายต่อการค้นหาของคณะกรรมการประเมิน และไม่เป็นภาระเรื่องการจัดเตรียมเอกสารหลักฐานของหน่วยงาน

3.10.1.2 การเตรียมข้อมูล

- จัดทำแฟ้มเอกสารหลักฐานตามตัวบ่งชี้
- จัดทำรายงานการประเมินตนเองและบันทึกหลักฐานอ้างอิงของแต่ละเกณฑ์การประเมิน

ในระบบฐานข้อมูลด้านการประกันคุณภาพ (CHE QA Online)



- หากเอกสารที่อ้างอิงมีขนาดใหญ่มาก จะต้องนำฝากไว้ที่ server ของหน่วยงาน และเชื่อมโยง URL มาที่ระบบฐานข้อมูลด้านการประกันคุณภาพ (CHE QA Online) และควรตรวจสอบ URL ให้ถูกต้อง ซึ่งต้องพึงระวังในการปรับเปลี่ยน URL ของหน่วยงาน เพราะหลักฐานทั้งหมดจะต้องพร้อมในการเปิดดูได้เสมอทุกครั้ง

3.10.1.3 การเตรียมบุคลากร

ก. การเตรียมบุคลากรทุกระดับควรมีความครอบคลุมประเด็นต่างๆ ดังต่อไปนี้

- 1) ทำความเข้าใจเกี่ยวกับการประเมินคุณภาพในประเด็นที่สำคัญๆ อาทิ การประเมินคุณภาพคืออะไรมีความสำคัญต่อการพัฒนาอย่างไร ขั้นตอนการประเมินคุณภาพเป็นเช่นไร
- 2) เน้นย้ำกับบุคลากรในการให้ความร่วมมือการตอบคำถาม หรือการสัมภาษณ์โดยยึดหลักว่าตอบตามสิ่งที่ปฏิบัติจริงและผลที่เกิดขึ้นจริง
- 3) เปิดโอกาสให้มีการอภิปรายซักถามแสดงความคิดเห็นเพื่อสร้างความกระจ่างในการดำเนินงานของทุกหน่วยงานในทุกประเด็นเพื่อความเข้าใจที่ถูกต้องของบุคลากร
- 4) เน้นย้ำให้บุคลากรทุกคนตระหนักว่าการประกันคุณภาพคือภารกิจประจำของทุกคนที่ต้องร่วมมือกันทำอย่างต่อเนื่อง

ข. การเตรียมบุคลากรเพื่อทำหน้าที่ผู้ประสานงาน

- 1) ในระหว่างการตรวจเยี่ยมจำเป็นต้องมีบุคลากร 1-3 คน ทำหน้าที่ประสานงาน ระหว่างคณะผู้ประเมินกับบุคลากรภายในหน่วยงาน และอำนวยความสะดวกอื่นๆ
- 2) ทำความเข้าใจทุกกิจกรรมของแผน/กำหนดการประเมินอย่างถ่องแท้
- 3) ทำความเข้าใจอย่างดีกับภารกิจของหน่วยงานเพื่อให้สามารถให้ข้อมูลต่อผู้ประเมินรวมทั้งต้องรู้ว่าจะต้องติดต่อกับใครหรืองานใดหากผู้ประเมินต้องการข้อมูลเพิ่มเติมที่ตนเองไม่สามารถตอบได้ และมีรายชื่อสถานที่หมายเลขโทรศัพท์ของผู้ที่คณะกรรมการประเมินจะเชิญมาให้ข้อมูลอย่างครบถ้วน
- 4) ประสานงานล่วงหน้ากับผู้ที่จะให้ข้อมูลที่เป็นบุคลากรภายในและภายนอกสถาบันว่าจะเชิญมาเวลาใดห้องใดหรือพบกับใคร
- 5) เมื่อมีปัญหาในการอำนวยความสะดวกแก่คณะผู้ประเมินสามารถประสานงานแก้ไขได้ทันที

3.10.1.4 การเตรียมสถานที่สำหรับคณะผู้ประเมิน

ก. ห้องทำงานของคณะผู้ประเมิน

- 1) จัดเตรียมห้องทำงาน และโต๊ะที่กว้างพอสำหรับวางเครื่องคอมพิวเตอร์โดยเป็นห้องที่ปราศจากการรบกวนขณะทำงานเพื่อเป็นส่วนตัวของคณะกรรมการ
- 2) จัดเตรียมอุปกรณ์เครื่องเขียนในห้องทำงาน และอุปกรณ์เสริมอื่นๆ ให้คณะผู้ประเมินพร้อมใช้งานได้ตามความต้องการ

- 3) จัดเตรียมโทรศัพท์พร้อมหมายเลขที่จำเป็น ไว้ในห้องทำงานหรือบริเวณใกล้เคียง
- 4) จัดเตรียมคอมพิวเตอร์ สำหรับการตรวจประเมินให้คณะกรรมการทุกท่านโดยจะต้องมีโปรแกรม Internet Explorer, Adobe Acrobat และ Microsoft office เป็นอย่างน้อย และจัดเตรียมแบบฟอร์มต่างๆ และตารางคำนวณไว้ให้พร้อมในเครื่องคอมพิวเตอร์
- 5) ห้องทำงานควรอยู่ใกล้กับที่จัดเตรียมอาหารว่าง อาหารกลางวัน ตลอดจนบริการสาธารณูปโภคอื่นๆ
- 6) ควรประสานงานกับคณะผู้ประเมินเพื่อทราบความต้องการพิเศษอื่นๆ เพิ่มเติม

ข. ห้องที่ใช้สัมภาษณ์ผู้บริหาร อาจารย์ บุคลากร นิสิต ฯลฯ ควรจัดไว้เป็นการเฉพาะให้เหมาะสมกับการใช้งาน

3.10.1.5 การเตรียมการประสานงานกับทีมคณะกรรมการประเมินคุณภาพ

ก. สถาบันอุดมศึกษา/หน่วยงานจัดทำคำสั่งแต่งตั้งและจัดส่งให้คณะกรรมการประเมินคุณภาพการศึกษาภายในทราบ ทั้งนี้ แนวทางการแต่งตั้งคณะกรรมการการประเมิน เป็นดังนี้

1) คณะกรรมการประเมินระดับภาควิชาหรือหน่วยงานเทียบเท่า

- มีกรรมการประเมินฯ อย่างน้อย 3 คน ทั้งนี้ ขึ้นอยู่กับขนาดของภาควิชาหรือหน่วยงานเทียบเท่า
- เป็นผู้ประเมินจากภายนอกภาควิชา หรือหน่วยงานเทียบเท่าที่ผ่านการฝึกอบรมหลักสูตรผู้ประเมินของ สกอ. อย่างน้อย 1 คน ในกรณีที่ผู้ประเมินจากภายนอกภาควิชาหรือหน่วยงานเทียบเท่าเป็นผู้ที่มีความรู้และประสบการณ์สูงซึ่งสามารถให้คำแนะนำที่จะเป็นประโยชน์อย่างยิ่งต่อภาควิชาหรือหน่วยงานเทียบเท่าที่รับการประเมินอาจอนุโลมให้ไม่ต้องผ่านการฝึกอบรม หลักสูตรผู้ประเมินของ สกอ.ก็ได้ ส่วนผู้ประเมินจากภายในภาควิชาหรือหน่วยงานเทียบเท่า ต้องผ่านการฝึกอบรมหลักสูตรผู้ประเมินของ สกอ. หรือที่สถาบันจัดฝึกอบรมให้ โดยใช้หลักสูตรของ สกอ.
- ประธานคณะกรรมการประเมินฯ เป็นผู้ประเมินจากภายนอกภาควิชาหรือหน่วยงานเทียบเท่า โดยต้องเป็นผู้ที่ผ่านการฝึกอบรมหลักสูตรผู้ประเมินของ สกอ. หรือที่มหาวิทยาลัยจัดฝึกอบรมให้โดยใช้หลักสูตรของ สกอ.

2) คณะกรรมการประเมินระดับคณะหรือหน่วยงานเทียบเท่า

- มีกรรมการประเมินฯ อย่างน้อย 3 คน ทั้งนี้ ขึ้นอยู่กับขนาดของคณะวิชาหรือหน่วยงานเทียบเท่า
- เป็นผู้ประเมินจากภายนอกสถาบันที่ผ่านการฝึกอบรมหลักสูตรผู้ประเมินของ สกอ. อย่างน้อย 1 คน ในกรณีที่ผู้ประเมินจากภายนอกสถาบันเป็นผู้ที่มีความรู้ และประสบการณ์สูงซึ่งสามารถให้คำแนะนำที่จะเป็นประโยชน์อย่างยิ่งต่อคณะที่รับการประเมินอาจ อนุโลมให้ไม่ต้องผ่านการฝึกอบรมหลักสูตรผู้ประเมินของ สกอ.ก็ได้ ส่วนผู้ประเมินจากภายในสถาบัน ต้องผ่านการฝึกอบรมหลักสูตรผู้ประเมินของ สกอ.หรือที่สถาบันจัดฝึกอบรมให้โดยใช้หลักสูตรของ สกอ.



- ประธานคณะกรรมการประเมินฯ เป็นผู้ประเมินจากภายใน **หรือ** นอกมหาวิทยาลัยก็ได้ ในกรณีที่ เป็นผู้ประเมินภายในมหาวิทยาลัยต้องอยู่นอกสังกัดคณะที่ประเมิน โดยประธาน ต้องเป็นผู้ที่ขึ้นบัญชีประธานคณะกรรมการประเมินคุณภาพการศึกษาภายในของ สกอ.

3) คณะกรรมการประเมินระดับสถาบัน

- มีกรรมการประเมินฯ **อย่างน้อย 5 คน** ทั้งนี้ ขึ้นอยู่กับขนาดของสถาบัน
- เป็นผู้ประเมินจากภายนอกสถาบันที่ผ่านการฝึกอบรมหลักสูตรผู้ประเมินของ สกอ. อย่างน้อยร้อยละ 50 ส่วนผู้ประเมินจากภายในสถาบันต้องผ่านการฝึกอบรมหลักสูตรผู้ประเมินของ สกอ. หรือที่สถาบันจัดฝึกอบรมให้ โดยใช้หลักสูตรของ สกอ.
- ประธานคณะกรรมการประเมินฯ เป็นผู้ประเมินจากภายนอกสถาบันที่ขึ้นบัญชี ประธานคณะกรรมการประเมินคุณภาพการศึกษาภายในของ สกอ.

ข. สถาบัน/หน่วยงานแจ้งให้คณะกรรมการประเมินคุณภาพทราบว่าคณะกรรมการประเมินฯ จะต้องทำการประเมินคุณภาพการศึกษาภายในระดับคณะวิชาหรือหน่วยงานเทียบเท่าและระดับสถาบัน ผ่านทางระบบ CHE QA Online พร้อมทั้ง จัดส่ง username และ password ให้คณะกรรมการประเมินฯ ทุกท่าน และทุกระดับทราบเพื่อเข้าไปศึกษารายงานการประเมินตนเองล่วงหน้าก่อนวันรับการตรวจเยี่ยมอย่างน้อย 2 สัปดาห์ โดยในส่วนของผู้ที่ทำหน้าที่ประธานคณะกรรมการประเมินคุณภาพการศึกษาภายใน **ระดับสถาบัน** สถาบันอุดมศึกษาจะต้องแจ้งให้ สกอ. จัดส่งรหัสประจำตัว (ID code) ให้ด้วย เพื่อให้ประธานฯ ทำหน้าที่ตรวจสอบและยืนยันความถูกต้องของข้อมูลพื้นฐาน (common data set) และผลการประเมินก่อนส่งรายงานการประเมินคุณภาพของคณะกรรมการประเมินฯ เข้าสู่ระบบ

นอกจากนั้น ให้สถาบันแจ้งรายชื่อผู้ทำหน้าที่ประสานงานระหว่างสถาบัน คณะวิชาหรือหน่วยงานเทียบเท่า กับคณะกรรมการประเมินฯ รวมทั้ง เบอร์โทรศัพท์และ E-mail address สำหรับติดต่อประสานงานกับประธานหรือตัวแทนของคณะกรรมการประเมินคุณภาพ เพื่อร่วมเตรียมแผนการประเมินคุณภาพการศึกษาภายใน อาทิ การจัดทำตารางเวลาเข้าตรวจเยี่ยม การให้ข้อมูลที่คณะกรรมการประเมินฯ ต้องการเพิ่มเติมก่อนการตรวจเยี่ยม การนัดหมายต่างๆ เป็นต้น

3.10.2 การดำเนินการของสถาบัน/หน่วยงานระหว่างการตรวจเยี่ยมเพื่อประเมินคุณภาพ

1. เปิดโอกาสให้บุคลากรทุกระดับในหน่วยงานได้ร่วมรับฟังคณะผู้ประเมินชี้แจงวัตถุประสงค์ และวิธีการประเมินในวันแรกของการตรวจเยี่ยม
2. บุคลากรพึงปฏิบัติงานตามปกติ ระหว่างการตรวจเยี่ยม แต่เตรียมพร้อมสำหรับการนำเยี่ยมชมหรือตอบคำถาม หรือรับการสัมภาษณ์จากคณะผู้ประเมิน
3. จัดให้มีผู้ประสานงานทำหน้าที่ตลอดช่วงการตรวจเยี่ยม ทั้งนี้เพื่อประสานงานกับบุคลากรที่เกี่ยวข้องกับข้อมูลที่คณะผู้ตรวจเยี่ยมต้องการเพิ่มเติม และเพื่อนำเยี่ยมชมหน่วยงาน ตลอดจนอำนวยความสะดวกอื่นๆ

4. ในกรณีที่คณะกรรมการประเมินฯ ทำงานต่อหลังเวลาราชการ ควรมีผู้ประสานงานส่วนหนึ่ง
อยู่อำนวยความสะดวก
5. บุคลากรทั้งหมดควรได้มีโอกาสรับฟัง การให้ข้อมูลป้อนกลับจากคณะผู้ประเมิน เมื่อสิ้นสุด
การตรวจเยี่ยมตลอดจนเปิดโอกาสให้ซักถาม หรือขอความคิดเห็นได้ตามความเหมาะสม

3.10.3 การดำเนินการของสถาบัน/หน่วยงานภายหลังการประเมินคุณภาพ

1. ผู้บริหารระดับภาควิชา คณะวิชาหรือหน่วยงานเทียบเท่า และระดับสถาบันรวมทั้งผู้เกี่ยวข้อง
นำผลการประเมินและข้อเสนอแนะเข้าสู่การประชุมหรือสัมมนาในระดับต่างๆ เพื่อวางแผนพัฒนา
หรือปรับปรุงการดำเนินการกิจอย่างเป็นรูปธรรมต่อไป โดยอาจจัดทำเป็นแผนปฏิบัติการ
ในการแก้ไขจุดที่ควรปรับปรุง และเสริมจุดแข็ง ซึ่งประกอบด้วยกิจกรรมที่ต้องดำเนินการ
กำหนดเวลาเริ่มต้นจนถึงเวลาสิ้นสุดกิจกรรม งบประมาณสำหรับแต่ละกิจกรรมตลอดจน
ผู้รับผิดชอบกิจกรรมเหล่านั้น ทั้งนี้ เพื่อให้สามารถติดตามตรวจสอบผลการพัฒนาได้
อย่างต่อเนื่อง
2. พิจารณาการจัดกิจกรรมเสริมสร้างขวัญและกำลังใจ โดยแสดงให้เห็นว่าสถาบันชื่นชม
ผลสำเร็จที่เกิดขึ้น และตระหนักว่าผลสำเร็จทั้งหมดมาจากความร่วมมือร่วมใจของทุกฝ่าย
3. ภาควิชา คณะวิชาหรือหน่วยงานเทียบเท่า และสถาบันควรให้ข้อมูลย้อนกลับแก่คณะกรรมการ
ประเมินคุณภาพเพื่อประโยชน์ในการพัฒนาผู้ประเมินคุณภาพการศึกษาภายในต่อไป

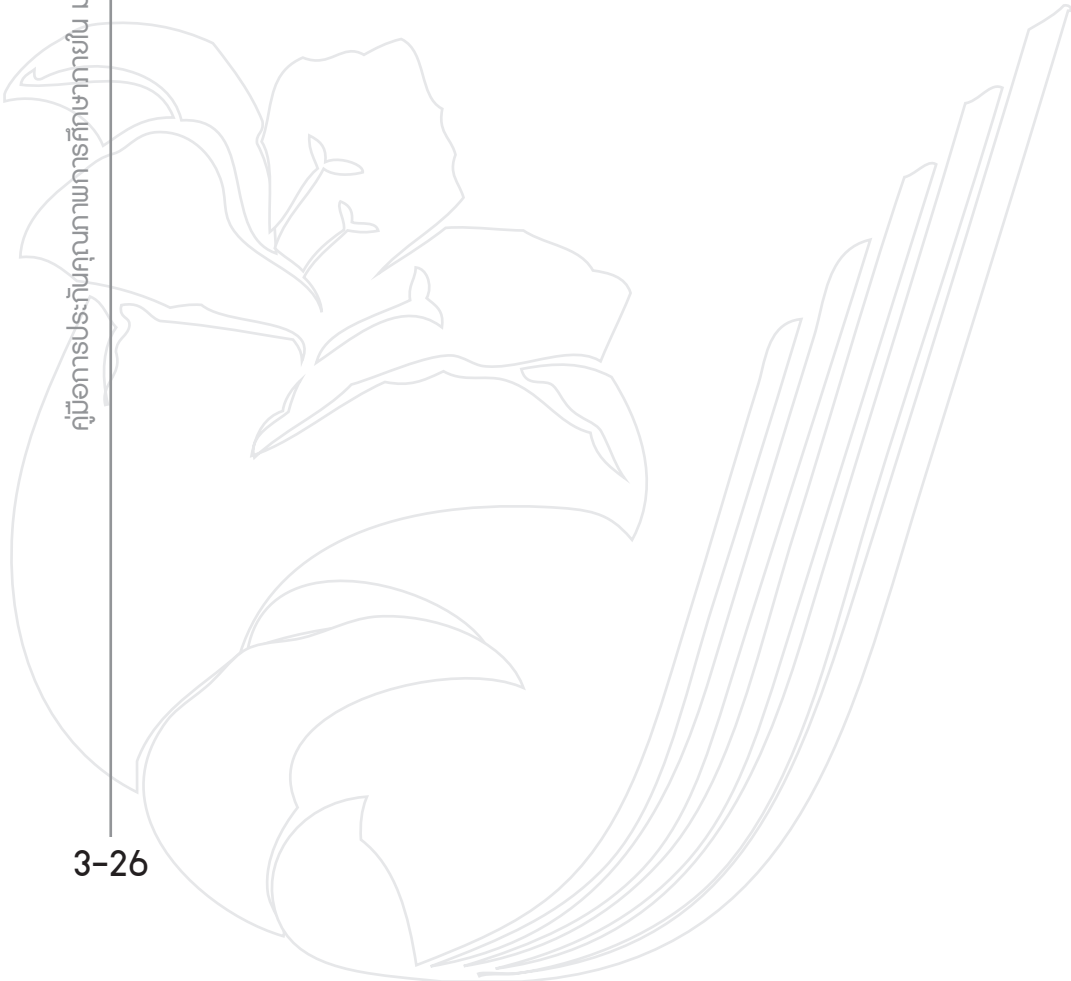



ขั้นตอนการตรวจประเมินคุณภาพการศึกษาภายใน ของหน่วยงานภายในมหาวิทยาลัยเทคโนโลยีราชมงคลอีสาน

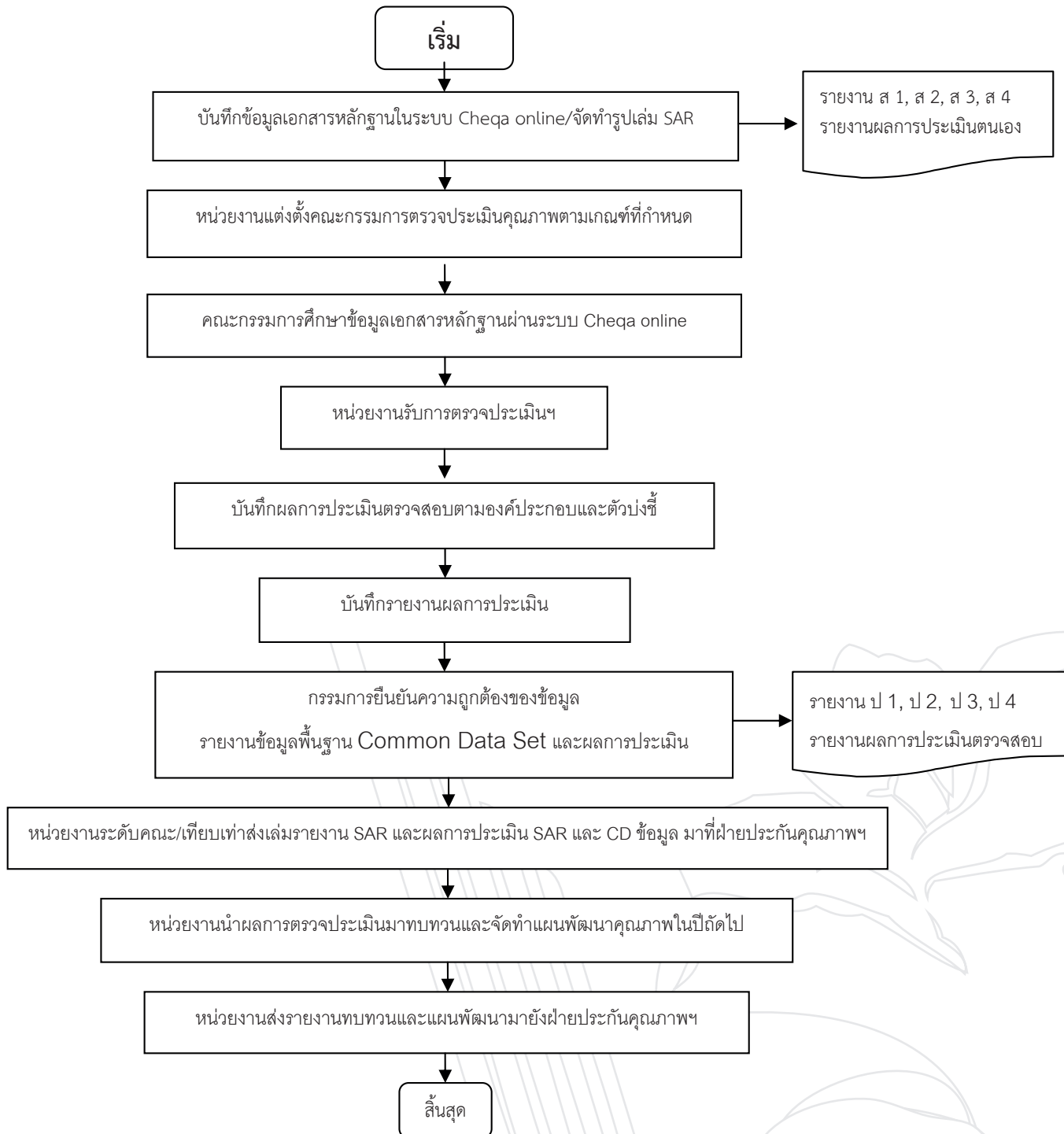

คู่มือการประกันคุณภาพการศึกษาภายใน มหาวิทยาลัยเทคโนโลยีราชมงคลอีสาน ประจำปีการศึกษา 2556

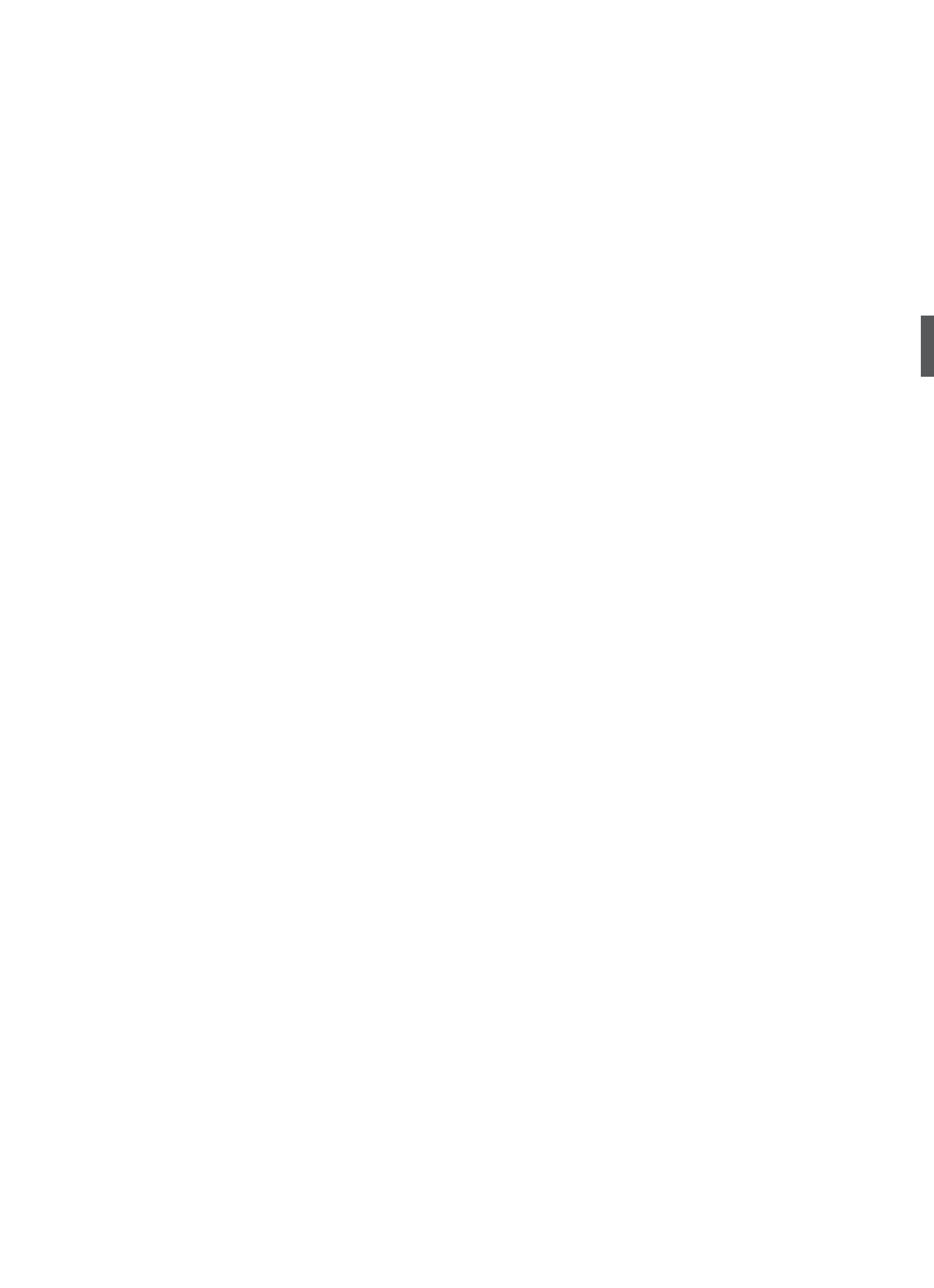



ส่วนที่ 4

องค์ประกอบคุณภาพ ตัวบ่งชี้และเกณฑ์การประเมิน

องค์ประกอบที่ 1 ปรัชญา ปณิธาน วัตถุประสงค์และแผนดำเนินการ

ตัวบ่งชี้ที่ 1.1	กระบวนการพัฒนาแผน (สกอ.1.1)
ชนิดของตัวบ่งชี้	กระบวนการ
การคิดรอบปี	ปีงบประมาณ
คำอธิบายตัวบ่งชี้	

สถาบันอุดมศึกษา/หน่วยงานมีพันธกิจหลัก คือ การเรียนการสอน การวิจัย การบริการทางวิชาการ แก่สังคม และการทำงานบูรณาการศิลปะและวัฒนธรรม ในการดำเนินพันธกิจหลัก สถาบันอุดมศึกษา/หน่วยงานจำเป็นต้องมีการกำหนดทิศทางการพัฒนาและการดำเนินงานของสถาบันอุดมศึกษา/หน่วยงาน เพื่อให้สถาบันอุดมศึกษา/หน่วยงานดำเนินการสอดคล้องกับอัตลักษณ์หรือจุดเน้น มีคุณภาพ มีความเป็นสากลและเจริญเติบโตอย่างยั่งยืน ดังนั้น สถาบันอุดมศึกษา/หน่วยงานต้องกำหนดวิสัยทัศน์ พันธกิจ ตลอดจนมีการพัฒนาแผนกลยุทธ์และแผนดำเนินงานเพื่อเป็นแนวทางในการดำเนินงานของสถาบันอุดมศึกษา/หน่วยงาน

ในการพัฒนาแผนกลยุทธ์ นอกเหนือจากการพิจารณาอัตลักษณ์หรือจุดเน้นของสถาบันอุดมศึกษา/หน่วยงานแล้ว จะต้องคำนึงถึงหลักการอุดมศึกษา กรอบแผนอุดมศึกษาระยะยาว มาตรฐานการศึกษาของชาติ มาตรฐานการอุดมศึกษา มาตรฐานวิชาชีพที่เกี่ยวข้องยุทธศาสตร์ด้านต่างๆ ของชาติ รวมถึงทิศทางการพัฒนาประเทศ ตามแผนพัฒนาเศรษฐกิจและสังคมแห่งชาติ และการเปลี่ยนแปลงของกระแสโลก ทั้งนี้ เพื่อให้การดำเนินงานของสถาบันอุดมศึกษา/หน่วยงานเป็นไปอย่างมีคุณภาพ เป็นที่ยอมรับและสามารถตอบสนองสังคมในทิศทางที่ถูกต้องเหมาะสม

เกณฑ์มาตรฐาน

1. มีการจัดทำแผนกลยุทธ์ที่สอดคล้องกับนโยบายของสภาสถาบัน/คณะกรรมการประจำหน่วยงาน โดยการมีส่วนร่วมของบุคลากรในสถาบัน/หน่วยงาน และได้รับความเห็นชอบจากสภาสถาบัน/คณะกรรมการประจำหน่วยงาน โดยเป็นแผนที่เชื่อมโยงกับปรัชญาหรือปณิธานและพระราชบัญญัติสถาบัน/หน่วยงาน ตลอดจนสอดคล้องกับจุดเน้นของกลุ่มสถาบัน/หน่วยงานกรอบแผนอุดมศึกษา ระยะยาว 15 ปี ฉบับที่ 2 (พ.ศ.2551-2565) และแผนพัฒนาการศึกษาระดับอุดมศึกษา ฉบับที่ 10 (พ.ศ. 2551-2554)
2. มีการถ่ายทอดแผนกลยุทธ์ระดับสถาบันไปสู่ทุกหน่วยงานภายใน
3. มีกระบวนการแปลงแผนกลยุทธ์เป็นแผนปฏิบัติการประจำปีครบ 4 พันธกิจ คือ ด้านการเรียนการสอน การวิจัย การบริการทางวิชาการ และการทำนุบำรุงศิลปและวัฒนธรรม
4. มีตัวบ่งชี้ของแผนกลยุทธ์ แผนปฏิบัติการประจำปี และค่าเป้าหมายของแต่ละตัวบ่งชี้เพื่อวัดความสำเร็จของการดำเนินงานตามแผนกลยุทธ์และแผนปฏิบัติการประจำปี
5. มีการดำเนินงานตามแผนปฏิบัติการประจำปีครบ 4 พันธกิจ
6. มีการติดตามผลการดำเนินงานตามตัวบ่งชี้ของแผนปฏิบัติการประจำปี อย่างน้อยปีละ 2 ครั้ง และรายงานผลต่อผู้บริหารเพื่อพิจารณา
7. มีการประเมินผลการดำเนินงานตามตัวบ่งชี้ของแผนกลยุทธ์ อย่างน้อยปีละ 1 ครั้ง และรายงานผลต่อผู้บริหารและสภาสถาบัน/คณะกรรมการประจำหน่วยงานเพื่อพิจารณา
8. มีการนำผลการพิจารณา ข้อคิดเห็น และข้อเสนอแนะของสภาสถาบัน/คณะกรรมการประจำหน่วยงาน ไปปรับปรุงแผนกลยุทธ์และแผนปฏิบัติการประจำปี

เกณฑ์การประเมิน

คะแนน 1	คะแนน 2	คะแนน 3	คะแนน 4	คะแนน 5
มีการดำเนินการ 1 ข้อ	มีการดำเนินการ 2 หรือ 3 ข้อ	มีการดำเนินการ 4 หรือ 5 ข้อ	มีการดำเนินการ 6 หรือ 7 ข้อ	มีการดำเนินการ 8 ข้อ



ตัวบ่งชี้ที่ 1.2.1	ร้อยละของการบรรลุเป้าหมายตามตัวบ่งชี้ของการปฏิบัติงานตามแผนยุทธศาสตร์ การพัฒนามหาวิทยาลัยเทคโนโลยีราชมงคลอีสาน (มทร.อีสาน 1)
ชนิดตัวบ่งชี้	ผลผลิต
การคิดรอบปี	ปีงบประมาณ

คำอธิบายตัวบ่งชี้

พิจารณาจากระดับความสำเร็จของการบรรลุเป้าหมายแต่ละตัวบ่งชี้ที่สอดคล้องกับแผนปฏิบัติงานของหน่วยงาน/สถาบันอุดมศึกษา ตามแผนยุทธศาสตร์การพัฒนามหาวิทยาลัยเทคโนโลยีราชมงคลอีสาน โดยประเด็นการประเมินผล มุ่งเน้นผลงานที่สะท้อนบทบาทตามอัตลักษณ์ของมหาวิทยาลัยฯ จากการนำประเด็น ยุทธศาสตร์ไปสู่การปฏิบัติ 3 ประเด็นยุทธศาสตร์ ได้แก่ 1) เป็นศูนย์กลางของการศึกษาและความรู้ (Hub) ด้านวิทยาศาสตร์และเทคโนโลยีที่มีความเข้มแข็ง 2) สร้างคนดี คนเก่ง ที่มีทักษะในการทำงาน ทำให้เป็นทุนมนุษย์ (Human Capital) ของประเทศ 3) เป็นศูนย์ส่งเสริมการเรียนรู้ตลอดจนการถ่ายทอดความรู้ด้านวิทยาศาสตร์ และเทคโนโลยีเชิงบูรณาการที่ได้มาตรฐาน เพื่อความเป็นอยู่ที่ดีของคนไทย

ข้อมูลอ้างอิงสำหรับผู้ประเมิน : ข้อมูลพื้นฐานและเอกสารหลักฐานอ้างอิงที่เกี่ยวข้อง ดังนี้

1. เอกสารการกำหนดรายการตัวบ่งชี้ของแผนยุทธศาสตร์การพัฒนามหาวิทยาลัยเทคโนโลยีราชมงคลอีสาน ในรอบปีงบประมาณ เป้าหมายในแต่ละตัวบ่งชี้ และผลการดำเนินงานในตัวบ่งชี้เหล่านั้น
2. เอกสารหลักฐานที่แสดงให้เห็นว่า มหาวิทยาลัย/หน่วยงาน มีระบบและกลไกการติดตาม ตรวจสอบ และประเมินผลการดำเนินงานตามตัวบ่งชี้ของการปฏิบัติงาน

เอกสารที่แสดงถึงการถ่ายทอดตัวบ่งชี้ไปสู่การปฏิบัติ

คำสั่งแต่งตั้งคณะกรรมการ คณะทำงาน เพื่อมอบหมายผู้รับผิดชอบ

วิธีการเก็บรวบรวมข้อมูลผลการดำเนินงานของตัวบ่งชี้ และความเชื่อถือได้ของข้อมูลที่ได้รับ รวมถึงระบบการเก็บรักษาและดูแลเอกสารหรือข้อมูลการมีส่วนร่วมของผู้บริหารในแต่ละระดับของมหาวิทยาลัย

สูตรการคำนวณ

$$\frac{\text{จำนวนตัวบ่งชี้ของแผนปฏิบัติงานตามยุทธศาสตร์การพัฒนามหาวิทยาลัยเทคโนโลยีราชมงคลอีสานประจำงบประมาณที่บรรลุเป้าหมาย}}{\text{จำนวนตัวบ่งชี้ของแผนปฏิบัติงานตามยุทธศาสตร์การพัฒนามหาวิทยาลัยเทคโนโลยีราชมงคลอีสานประจำปีงบประมาณทั้งหมด}} \times 100$$

เกณฑ์การประเมิน

คะแนน 1	คะแนน 2	คะแนน 3	คะแนน 4	คะแนน 5
ร้อยละ 50 - 59	ร้อยละ 60 - 69	ร้อยละ 70 - 79	ร้อยละ 80 - 89	ร้อยละ 90 - 100

องค์ประกอบที่ 2 การผลิตบัณฑิต

ตัวบ่งชี้ที่ 2.1	ระบบและกลไกการพัฒนาและบริหารหลักสูตร (สกอ.2.1)
ชนิดของตัวบ่งชี้	กระบวนการ
การคิดรอบปี	ปีการศึกษา

คำอธิบายตัวบ่งชี้

สถาบันอุดมศึกษามีหน้าที่พัฒนาหลักสูตรให้สอดคล้องกับปรัชญา ปณิธาน วิสัยทัศน์ พันธกิจและความพร้อมของสถาบันอุดมศึกษา ตลอดจนสอดคล้องกับความต้องการทางด้านวิชาการและวิชาชีพของสังคม มีการประเมินหลักสูตรอย่างสม่ำเสมอตามหลักเกณฑ์และตัวบ่งชี้ของการประกันคุณภาพหลักสูตร มีการวางระบบและกลไกบริหารหลักสูตรอย่างมีประสิทธิภาพและมีการปรับปรุงหลักสูตรให้ทันต่อการเปลี่ยนแปลง

เกณฑ์มาตรฐานของสถาบันอุดมศึกษา/คณะ

1. มีระบบและกลไกการเปิดหลักสูตรใหม่และปรับปรุงหลักสูตรตามแนวทางปฏิบัติที่กำหนด โดยคณะกรรมการการอุดมศึกษา และดำเนินการตามระบบที่กำหนด
2. มีระบบและกลไกการปิดหลักสูตรตามแนวทางปฏิบัติที่กำหนดโดยคณะกรรมการการอุดมศึกษา และดำเนินการตามระบบที่กำหนด
3. ทุกหลักสูตรมีการดำเนินงานให้เป็นไปตามเกณฑ์มาตรฐานหลักสูตรระดับอุดมศึกษา และกรอบมาตรฐานคุณวุฒิระดับอุดมศึกษาแห่งชาติ (การดำเนินงานตามกรอบมาตรฐานคุณวุฒิ ระดับอุดมศึกษาแห่งชาติ หมายถึง ต้องมีการประเมินผลตาม “ตัวบ่งชี้ผลการดำเนินงานตามประกาศมาตรฐานคุณวุฒิสาขาหรือสาขาวิชา เพื่อการประกันคุณภาพหลักสูตรและการเรียนการสอน” กรณีที่หลักสูตรใดยังไม่มีประกาศมาตรฐานคุณวุฒิสาขาหรือสาขาวิชา ให้ประเมินตามตัวบ่งชี้กลางที่กำหนดใน ภาคผนวก ก) สำหรับหลักสูตรสาขาวิชาชีพต้องได้รับการรับรองหลักสูตรจากสภาหรือองค์การวิชาชีพที่เกี่ยวข้องด้วย (หมายเหตุ : สำหรับหลักสูตรเก่าหรือหลักสูตรปรับปรุงที่ยังไม่ได้ดำเนินการตามกรอบมาตรฐานคุณวุฒิระดับอุดมศึกษาแห่งชาติก่อนปีการศึกษา 2555 ให้ยึดตามเกณฑ์มาตรฐานหลักสูตร ระดับอุดมศึกษา พ.ศ. 2548)
4. มีคณะกรรมการรับผิดชอบควบคุมกำกับให้มีการดำเนินการได้ครบถ้วนทั้งข้อ 1 ข้อ 2 และข้อ 3 ข้างต้นตลอดเวลาที่จัดการศึกษา และมีการประเมินหลักสูตรทุกหลักสูตรอย่างน้อยตามกรอบเวลาที่กำหนดในเกณฑ์มาตรฐานหลักสูตรฯ กรณีหลักสูตรที่ดำเนินงานตามกรอบมาตรฐานคุณวุฒิระดับอุดมศึกษาแห่งชาติ จะต้องควบคุมกำกับให้การดำเนินงานตามตัวบ่งชี้ในข้อ 3 ผ่านเกณฑ์การประเมิน 5 ข้อแรกและอย่างน้อยร้อยละ 80 ของตัวบ่งชี้ที่กำหนดในแต่ละปี ทุกหลักสูตร



- มีคณะกรรมการรับผิดชอบควบคุมกำกับให้มีการดำเนินการได้ครบถ้วนทั้งข้อ 1 ข้อ 2 และข้อ 3 ข้างต้นตลอดเวลาที่จัดการศึกษา และมีการพัฒนาหลักสูตรทุกหลักสูตรตามผลการประเมินในข้อ 4 กรณีหลักสูตรที่ดำเนินงานตามกรอบมาตรฐานคุณวุฒิระดับอุดมศึกษาแห่งชาติ จะต้องควบคุมกำกับให้การดำเนินงานตามตัวบ่งชี้ในข้อ 3 ผ่านเกณฑ์การประเมินครบ ทุกตัวบ่งชี้และทุกหลักสูตร

เกณฑ์มาตรฐานเพิ่มเติมเฉพาะกลุ่ม (เฉพาะกลุ่ม ค1 และ ค2)

- มีความร่วมมือในการพัฒนาและบริหารหลักสูตรระหว่างสถาบันกับภาครัฐหรือภาคเอกชนที่เกี่ยวข้องกับวิชาชีพของหลักสูตร มากกว่าร้อยละ 30 ของจำนวนหลักสูตรวิชาชีพทั้งหมดทุกระดับการศึกษา

เกณฑ์มาตรฐานของฝ่ายพัฒนาวิชาการและส่งเสริมการศึกษา/งานส่งเสริมวิชาการและงานทะเบียน

- จัดทำระบบและกลไกการเปิดหลักสูตรใหม่และปรับปรุงหลักสูตรตามแนวทางปฏิบัติที่กำหนดโดยคณะกรรมการการอุดมศึกษา และดำเนินการตามระบบที่กำหนด
- จัดทำระบบและกลไกการปิดหลักสูตรตามแนวทางปฏิบัติที่กำหนดโดยคณะกรรมการการอุดมศึกษา และดำเนินการตามระบบที่กำหนด
- มีระบบการติดตามการดำเนินงานของทุกหลักสูตรให้เป็นไปตามเกณฑ์มาตรฐานหลักสูตรระดับอุดมศึกษา และกรอบมาตรฐานคุณวุฒิระดับอุดมศึกษาแห่งชาติ (การดำเนินงานตามกรอบมาตรฐานคุณวุฒิ ระดับอุดมศึกษาแห่งชาติ หมายถึง ต้องมีการประเมินผลตาม “ตัวบ่งชี้ผลการดำเนินงานตามประกาศมาตรฐานคุณวุฒิสาขาหรือสาขาวิชา เพื่อการประกันคุณภาพหลักสูตรและการเรียนการสอน” กรณีที่หลักสูตรโดยยังไม่มีประกาศมาตรฐานคุณวุฒิสาขาหรือสาขาวิชา ให้ประเมินตามตัวบ่งชี้กลางที่กำหนดใน ภาคผนวก ก) สำหรับหลักสูตรสาขาวิชาชีพต้องได้รับการรับรองหลักสูตรจากสภาหรือองค์วิชาชีพที่เกี่ยวข้องด้วย (หมายเหตุ : สำหรับหลักสูตรเก่าหรือหลักสูตรปรับปรุงที่ยังไม่ได้ดำเนินการตามกรอบมาตรฐานคุณวุฒิระดับอุดมศึกษาแห่งชาติก่อนปีการศึกษา 2555 ให้ยึดตามเกณฑ์มาตรฐาน หลักสูตร ระดับอุดมศึกษา พ.ศ. 2548)
- มีการติดตามคณะกรรมการรับผิดชอบควบคุมกำกับให้ปฏิบัติได้ได้ครบถ้วนทั้งข้อ 1 ข้อ 2 และ ข้อ 3 ข้างต้นตลอดเวลาที่จัดการศึกษา และมีการประเมินหลักสูตรทุกหลักสูตรอย่างน้อยตามกรอบเวลาที่กำหนดในเกณฑ์มาตรฐานหลักสูตรฯ กรณีหลักสูตรที่ดำเนินงานตามกรอบมาตรฐานคุณวุฒิระดับอุดมศึกษาแห่งชาติ จะต้องควบคุมกำกับให้การดำเนินงานตามตัวบ่งชี้ในข้อ 3 ผ่านเกณฑ์การประเมิน 5 ข้อแรกและอย่างน้อยร้อยละ 80 ของตัวบ่งชี้ที่กำหนดในแต่ละปี ทุกหลักสูตร
- มีการติดตามคณะกรรมการรับผิดชอบควบคุมกำกับให้ปฏิบัติได้ได้ครบถ้วนทั้งข้อ 1 ข้อ 2 และข้อ 3 ข้างต้นตลอดเวลาที่จัดการศึกษา และมีการพัฒนาหลักสูตรทุกหลักสูตรตามผลการประเมินในข้อ 4 กรณีหลักสูตรที่ดำเนินงานตามกรอบมาตรฐานคุณวุฒิระดับอุดมศึกษาแห่งชาติ จะต้องควบคุมกำกับให้การดำเนินงานตามตัวบ่งชี้ในข้อ 3 ผ่านเกณฑ์การประเมินครบ ทุกตัวบ่งชี้และทุกหลักสูตร

เกณฑ์มาตรฐานเพิ่มเติมเฉพาะกลุ่ม (เฉพาะกลุ่ม ค1 และ ค2)

- มีความร่วมมือในการพัฒนาและบริหารหลักสูตรระหว่างสถาบันกับภาครัฐหรือภาคเอกชนที่เกี่ยวข้องกับวิชาชีพของหลักสูตร มากกว่าร้อยละ 30 ของจำนวนหลักสูตรวิชาชีพทั้งหมดทุกระดับการศึกษา

หมายเหตุ

1. การนับหลักสูตรปริญญาโทแผน ก และปริญญาเอก ให้นับหลักสูตรที่มีนักศึกษา ลงทะเบียนเรียนในรอบปีการศึกษาที่ทำการประเมิน สำหรับการนับหลักสูตรทั้งหมดให้นับหลักสูตรที่ได้รับอนุมัติให้เปิดสอนทุกระดับปริญญา โดยนับรวมหลักสูตรที่ดรับนักศึกษา แต่ไม่นับรวมหลักสูตรที่สภาสถาบันอนุมัติให้ปิดดำเนินการแล้ว
2. การนับจำนวนนักศึกษาในเกณฑ์มาตรฐานข้อ 8 ให้นับตามจำนวนหัวนักศึกษาในปีการศึกษานั้นๆ และนับทั้งนักศึกษาภาคปกติและภาคพิเศษ ทั้งในที่ตั้งและนอกที่ตั้ง
3. คณะกรรมการรับผิดชอบ หมายถึง คณะกรรมการที่รับผิดชอบในการเสนอหลักสูตรใหม่ หรือเสนอปรับปรุงหลักสูตร หรือเสนอปิดหลักสูตร และคณะกรรมการที่รับผิดชอบบริหารหลักสูตร ให้เป็นไปตามรายละเอียดหลักสูตรที่สภามหาวิทยาลัยอนุมัติ ซึ่งอาจเป็นชุดเดียวกันทั้งหมดหรือต่างชุดก็ได้

เกณฑ์การประเมิน**1. เกณฑ์ทั่วไป**

คะแนน 1	คะแนน 2	คะแนน 3	คะแนน 4	คะแนน 5
มีการดำเนินการ 1 ข้อ	มีการดำเนินการ 2 ข้อ	มีการดำเนินการ 3 ข้อ	มีการดำเนินการ 4 ข้อ	มีการดำเนินการ 5 ข้อ

2. เกณฑ์เฉพาะสถาบันกลุ่ม ค1 ค2 และ ง

คะแนน 1	คะแนน 2	คะแนน 3	คะแนน 4	คะแนน 5
มีการดำเนินการ 1 ข้อ ตามเกณฑ์ทั่วไป	มีการดำเนินการ 2 ข้อ ตามเกณฑ์ทั่วไป	มีการดำเนินการ 3 ข้อ ตามเกณฑ์ทั่วไป	มีการดำเนินการ 4 ข้อ หรือ 5 ข้อ ตามเกณฑ์ทั่วไป	มีการดำเนินการ ครบ 5 ข้อตามเกณฑ์ทั่วไป และครบถ้วนตาม เกณฑ์มาตรฐาน เพิ่มเติมเฉพาะกลุ่ม



ตัวบ่งชี้ที่ 2.2	อาจารย์ประจำที่มีคุณวุฒิปริญญาเอก (สกอ.2.2)
ชนิดของตัวบ่งชี้	ปัจจัยนำเข้า
การคิดรอบปี	ปีการศึกษา

คำอธิบายตัวบ่งชี้

การศึกษาระดับอุดมศึกษาถือเป็นการศึกษาระดับสูงสุดที่ต้องการบุคลากรที่มีความรู้ความสามารถและความคล่องตัวทางวิชาการ เพื่อปฏิบัติพันธกิจสำคัญของสถาบันในการผลิตบัณฑิต ศึกษาวิจัยเพื่อการติดตามความก้าวหน้าทางวิชาการและการพัฒนาองค์ความรู้ ดังนั้น สถาบันจึงควรมีอาจารย์ที่มีระดับคุณวุฒิทางการศึกษาในสัดส่วนที่เหมาะสมกับพันธกิจหรือจุดเน้นของสถาบัน

เกณฑ์การประเมิน : สถาบันสามารถเลือกใช้เกณฑ์การประเมินจาก 2 แนวทางต่อไปนี้

1. แปลงค่าร้อยละของอาจารย์ประจำที่มีคุณวุฒิปริญญาเอกเป็นคะแนนระหว่าง 0-5

หรือ

2. แปลงค่าการเพิ่มขึ้นของค่าร้อยละของอาจารย์ประจำ ที่มีคุณวุฒิปริญญาเอกเปรียบเทียบกับปีที่ผ่านมาเป็นคะแนนระหว่าง 0-5

เกณฑ์เฉพาะสถาบันกลุ่ม ข และ ค2

1. ค่าร้อยละของอาจารย์ประจำที่มีคุณวุฒิปริญญาเอกที่กำหนดให้เป็นคะแนนเต็ม 5 = ร้อยละ 30 ขึ้นไป

หรือ

2. ค่าการเพิ่มขึ้นของร้อยละของอาจารย์ประจำที่มีคุณวุฒิปริญญาเอกเปรียบเทียบกับปีที่ผ่านมาที่กำหนดให้เป็นคะแนนเต็ม 5 = ร้อยละ 6 ขึ้นไป

สูตรการคำนวณ

1. คำนวณค่าร้อยละของอาจารย์ประจำที่มีวุฒิปริญญาเอก

ร้อยละของอาจารย์ประจำที่มีคุณวุฒิปริญญาเอก =

จำนวนอาจารย์ประจำที่มีคุณวุฒิปริญญาเอก	X 100
จำนวนอาจารย์ประจำทั้งหมด	

2. แปลงค่าร้อยละที่คำนวณได้ในข้อ 1 เทียบกับคะแนนเต็ม 5

คะแนนที่ได้ =

ร้อยละของอาจารย์ประจำที่มีคุณวุฒิปริญญาเอก	X 5
ร้อยละของอาจารย์ประจำที่มีคุณวุฒิปริญญาเอกที่กำหนดให้เป็นคะแนนเต็ม 5	

หรือ

1. ค่าการเพิ่มขึ้นของร้อยละของอาจารย์ประจำที่มีคุณวุฒิปริญญาเอกเปรียบเทียบกับปีที่ผ่านมา = ร้อยละของอาจารย์ประจำที่มีคุณวุฒิปริญญาเอกในปีที่ประเมิน ลบด้วย ร้อยละของอาจารย์ประจำที่มีคุณวุฒิปริญญาเอกในปีก่อนหน้าปีที่ประเมิน

2. แปลงค่าการเพิ่มขึ้นของร้อยละของอาจารย์ประจำที่มีคุณวุฒิปริญญาเอกเปรียบเทียบกับปีที่ผ่านมาที่คำนวณได้ในข้อ 1 เทียบกับคะแนนเต็ม 5

คะแนนที่ได้ =

ค่าการเพิ่มขึ้นของร้อยละของอาจารย์ประจำที่มีคุณวุฒิปริญญาเอกเปรียบเทียบกับปีที่ผ่านมา	X 5
ค่าการเพิ่มขึ้นของร้อยละของอาจารย์ประจำที่มีคุณวุฒิปริญญาเอกเปรียบเทียบกับปีที่ผ่านมา	
ที่กำหนดให้เป็นคะแนนเต็ม 5	

หมายเหตุ

1. คุณวุฒิปริญญาเอก พิจารณาจากระดับคุณวุฒิที่ได้รับหรือเทียบเท่าตามหลักเกณฑ์การพิจารณาคุณวุฒิของกระทรวงศึกษาธิการ กรณีที่มีการปรับวุฒิการศึกษาให้มีหลักฐานการสำเร็จการศึกษาภายในรอบปีการศึกษานั้น ทั้งนี้ อาจใช้คุณวุฒิอื่นแทนคุณวุฒิปริญญาเอกได้สำหรับกรณีที่บางสาขาวิชาชีพ มีคุณวุฒิอื่นที่เหมาะสมกว่า ทั้งนี้ ต้องได้รับความเห็นชอบจากคณะกรรมการการอุดมศึกษา
2. การนับจำนวนอาจารย์ประจำ ให้นับตามปีการศึกษาและนับทั้งที่ปฏิบัติงานจริงและลาศึกษาต่อในกรณีที่มีอาจารย์บรรจุใหม่ให้คำนวณตามเกณฑ์อาจารย์ประจำที่ระบุในคำชี้แจงเกี่ยวกับการนับจำนวนอาจารย์ประจำและนักวิจัยประจำ ในส่วนที่ 3 หน้า 3-16
3. คณะสามารถเลือกประเมินตามเกณฑ์การประเมินแนวทางใดแนวทางหนึ่งก็ได้ไม่จำเป็นต้องเลือกเหมือนกับสถาบัน



ตัวบ่งชี้ที่ 2.3	อาจารย์ประจำที่ดำรงตำแหน่งทางวิชาการ (สกอ.2.3)
ชนิดของตัวบ่งชี้	ปัจจัยนำเข้า
การคิดรอบปี	ปีการศึกษา

คำอธิบายตัวบ่งชี้

สถาบันอุดมศึกษาถือเป็นขุมปัญญาของประเทศ และมีความรับผิดชอบที่จะต้องส่งเสริมให้อาจารย์ในสถาบัน ทำการศึกษาวิจัยเพื่อแสวงหาและพัฒนาองค์ความรู้ในศาสตร์สาขาวิชาต่างๆ อย่างต่อเนื่อง เพื่อนำไปใช้ในการเรียนการสอน รวมทั้งการแก้ไขปัญหาและพัฒนาประเทศ การดำรงตำแหน่งทางวิชาการ เป็นสิ่งสะท้อนการปฏิบัติงานดังกล่าวของอาจารย์ตามพันธกิจของสถาบัน

เกณฑ์การประเมิน สถาบันสามารถเลือกใช้เกณฑ์การประเมินจาก 2 แนวทางต่อไปนี้

1. แปลงค่าร้อยละของอาจารย์ประจำที่ดำรงตำแหน่งทางวิชาการเป็นคะแนนระหว่าง 0-5

หรือ

2. แปลงค่าการเพิ่มขึ้นของค่าร้อยละของอาจารย์ประจำที่ดำรงตำแหน่งทางวิชาการเปรียบเทียบกับปีที่ผ่านมาเป็นคะแนนระหว่าง 0-5

เกณฑ์เฉพาะสถาบันกลุ่ม ข และ ค2

1. ค่าร้อยละของอาจารย์ประจำที่ดำรงตำแหน่งผู้ช่วยศาสตราจารย์ รองศาสตราจารย์และศาสตราจารย์รวมกันที่กำหนดให้เป็นคะแนนเต็ม 5 = ร้อยละ 60 ขึ้นไป

หรือ

2. ค่าการเพิ่มขึ้นของร้อยละของอาจารย์ประจำที่ดำรงตำแหน่งผู้ช่วยศาสตราจารย์ รองศาสตราจารย์และศาสตราจารย์รวมกัน เปรียบเทียบกับปีที่ผ่านมา ที่กำหนดให้เป็นคะแนนเต็ม 5 = ร้อยละ 12 ขึ้นไป

สูตรการคำนวณ

1. คำนวณค่าร้อยละของอาจารย์ประจำที่ดำรงตำแหน่งทางวิชาการ

ร้อยละของอาจารย์ประจำที่ดำรงตำแหน่งทางวิชาการ =

จำนวนอาจารย์ประจำที่ดำรงตำแหน่งทางวิชาการ	X 100
จำนวนอาจารย์ประจำทั้งหมด	

2. แปลงค่าร้อยละที่คำนวณได้ในข้อ 1 เทียบกับคะแนนเต็ม 5

คะแนนที่ได้ =

ร้อยละของอาจารย์ประจำที่ดำรงตำแหน่งทางวิชาการ	X 5
ร้อยละของอาจารย์ประจำที่ดำรงตำแหน่งทางวิชาการที่กำหนดให้เป็นคะแนนเต็ม 5	

หรือ

1. ค่าการเพิ่มขึ้นของร้อยละของอาจารย์ประจำที่ดำรงตำแหน่งทางวิชาการเปรียบเทียบกับปีที่ผ่านมา
= ร้อยละของอาจารย์ประจำที่ดำรงตำแหน่งทางวิชาการในปีที่ประเมิน ลบด้วย ร้อยละของอาจารย์ประจำ
ที่ดำรงตำแหน่งทางวิชาการในปีก่อนหน้าปีที่ประเมิน

2. แปลงค่าร้อยละที่คำนวณได้ในข้อ 1 เทียบกับคะแนนเต็ม 5

คะแนนที่ได้ =

$$\frac{\text{ค่าการเพิ่มขึ้นของร้อยละของอาจารย์ประจำที่ดำรงตำแหน่งทางวิชาการเปรียบเทียบกับปีที่ผ่านมา}}{\text{ค่าการเพิ่มขึ้นของร้อยละของอาจารย์ประจำที่ดำรงตำแหน่งทางวิชาการเปรียบเทียบกับปีที่ผ่านมา}} \times 5$$

ที่กำหนดให้เป็นคะแนนเต็ม 5

หมายเหตุ

1. การนับจำนวนอาจารย์ประจำ ให้นับตามปีการศึกษาและนับทั้งที่ปฏิบัติงานจริงและลาศึกษาต่อ
2. คณะสามารถเลือกประเมินตามเกณฑ์การประเมินแนวทางใดแนวทางหนึ่งก็ได้ไม่จำเป็นต้องเลือก
เหมือนกับสถาบัน

ตัวบ่งชี้ที่ 2.4

ระบบการพัฒนาคณาจารย์และบุคลากรสายสนับสนุน (สกอ.2.4)

ชนิดของตัวบ่งชี้

กระบวนการ

การคิดรอบปี

ปีการศึกษา

คำอธิบายตัวบ่งชี้

การจัดการเรียนการสอนโดยเน้นผู้เรียนเป็นสำคัญ จำเป็นต้องมีการบริหารและพัฒนาคณาจารย์อย่าง
เหมาะสมทั้งในด้านเทคนิคการสอน การประเมินผลการเรียนรู้ และการใช้สื่อการสอนที่ทันสมัย รวมทั้งมีการปรับ
กระบวนการเรียนการสอนโดยใช้ผลการเรียนรู้และข้อมูลจากความคิดเห็นของผู้เรียน นอกจากนี้ ยังจำเป็นต้องมี
บุคลากรสายสนับสนุนที่มีคุณภาพสอดคล้องกับพันธกิจและเป้าหมายของสถาบัน/หน่วยงาน

เกณฑ์มาตรฐาน

1. มีแผนการบริหารและการพัฒนาคณาจารย์ทั้งด้านวิชาการ เทคนิคการสอนและการวัดผลและมีแผนการ
บริหารและพัฒนาบุคลากรสายสนับสนุนที่มีการวิเคราะห์ข้อมูลเชิงประจักษ์
2. มีการบริหารและการพัฒนาคณาจารย์และบุคลากรสายสนับสนุนให้เป็นไปตามแผนที่กำหนด



3. มีสวัสดิการเสริมสร้างสุขภาพที่ดี และสร้างขวัญและกำลังใจให้คณาจารย์และบุคลากรสายสนับสนุนสามารถทำงานได้อย่างมีประสิทธิภาพ
4. มีระบบการติดตามให้คณาจารย์และบุคลากรสายสนับสนุนนำความรู้และทักษะที่ได้จากการพัฒนาไปใช้ในการจัดการเรียนการสอนและการวัดผลการเรียนรู้ของนักศึกษา ตลอดจนการปฏิบัติงานที่เกี่ยวข้อง
5. มีการให้ความรู้ด้านจรรยาบรรณอาจารย์และบุคลากรสายสนับสนุนและดูแลควบคุมให้คณาจารย์และบุคลากรสายสนับสนุนถือปฏิบัติ
6. มีการประเมินผลความสำเร็จของแผนการบริหารและการพัฒนาคณาจารย์และบุคลากรสายสนับสนุน
7. มีการนำผลการประเมินไปปรับปรุงแผนหรือปรับปรุงการบริหารและการพัฒนาคณาจารย์และบุคลากรสายสนับสนุน

หมายเหตุ

หลักฐานสำหรับการประเมินในเกณฑ์มาตรฐานข้อที่ 3 เช่น ผลการประเมิน หรือผลการสำรวจความพึงพอใจ ของคณาจารย์และบุคลากร ด้านสวัสดิการ การเสริมสร้างสุขภาพที่ดี และการสร้างขวัญและกำลังใจ หรือหลักฐานเชิงประจักษ์อื่นๆ ที่เชื่อมโยงให้เห็นการทำงานได้ดีขึ้น

เกณฑ์การประเมิน

คะแนน 1	คะแนน 2	คะแนน 3	คะแนน 4	คะแนน 5
มีการดำเนินการ 1 ข้อ	มีการดำเนินการ 2 ข้อ	มีการดำเนินการ 3 หรือ 4 ข้อ	มีการดำเนินการ 5 หรือ 6 ข้อ	มีการดำเนินการ 7 ข้อ

ตัวบ่งชี้ที่ 2.5

ห้องสมุด อุปกรณ์การศึกษา และสภาพแวดล้อมการเรียนรู้ (สกอ.2.5)

ชนิดของตัวบ่งชี้

ปัจจัยนำเข้า

การคิดรอบปี

ปีการศึกษา

คำอธิบายตัวบ่งชี้

นอกเหนือจากการเรียนการสอน สถาบันอุดมศึกษาควรจัดบริการด้านกายภาพอย่างครบถ้วน โดยเฉพาะในเรื่องการบริการสิ่งอำนวยความสะดวกที่เอื้อต่อการเรียน เช่น สื่อเทคโนโลยีเพื่อการศึกษา ห้องสมุดและแหล่งการเรียนรู้อื่นๆ การบริการด้านงานทะเบียน การบริการนักศึกษานานาชาติ เป็นต้น นอกจากนี้ ยังจำเป็นต้องมีสภาพแวดล้อมและบริการด้านกายภาพที่ส่งเสริมคุณภาพชีวิตของนักศึกษา เช่น สิ่งแวดล้อมในสถาบัน หอพักนักศึกษา ห้องเรียน สถานที่ออกกำลังกาย บริการอนามัย การจัดจำหน่ายอาหาร เป็นต้น

เกณฑ์มาตรฐาน

1. มีการจัดการหรือจัดบริการเพื่อให้ นักศึกษามีเครื่องคอมพิวเตอร์ใช้ในอัตราไม่สูงกว่า 8 FTES ต่อเครื่อง
2. มีบริการห้องสมุดและแหล่งเรียนรู้อื่นๆ ผ่านระบบเครือข่ายคอมพิวเตอร์ และมีการฝึกอบรมการใช้งานแก่นักศึกษาทุกปีการศึกษา
3. มีบริการด้านกายภาพที่เหมาะสมต่อการจัดการเรียนการสอนและการพัฒนานักศึกษาอย่างน้อยในด้านห้องเรียน ห้องปฏิบัติการ อุปกรณ์การศึกษา และจุดเชื่อมต่ออินเทอร์เน็ต
4. มีบริการสิ่งอำนวยความสะดวกที่จำเป็นอื่นๆ อย่างน้อยในด้านงานทะเบียนนักศึกษาผ่านระบบเครือข่ายคอมพิวเตอร์ การบริการอนามัยและการรักษาพยาบาล การจัดการหรือจัดบริการด้านอาหารและสนามกีฬา
5. มีระบบสาธารณูปโภคและรักษาความปลอดภัยของอาคารตลอดจนบริเวณโดยรอบ อย่างน้อยในเรื่อง ประปา ไฟฟ้า ระบบกำจัดของเสีย การจัดการขยะ รวมทั้งมีระบบและอุปกรณ์ป้องกันอัคคีภัย ในบริเวณอาคารต่างๆ โดยเป็นไปตามกฎหมายที่เกี่ยวข้อง
6. มีผลการประเมินคุณภาพของบริการในข้อ 2-5 ทุกข้อไม่ต่ำกว่า 3.51 จากคะแนนเต็ม 5
7. มีการนำผลการประเมินคุณภาพในข้อ 6 มาใช้เป็นข้อมูลในการพัฒนาการจัดบริการด้านกายภาพที่สนองความต้องการของผู้รับบริการ

หมายเหตุ

1. ในเกณฑ์มาตรฐานข้อ 1 ให้นำรวม notebook และ mobile device ต่างๆ ของนักศึกษาที่มีการลงทะเบียนการใช้ wifi กับสถาบันด้วย
2. การคิดจำนวน FTES ให้นำจำนวน FTES ของแต่ละระดับการศึกษารวมเข้าด้วยกันโดยไม่ต้องเทียบเป็น FTES ของระดับปริญญาตรี

เกณฑ์การประเมิน

คะแนน 1	คะแนน 2	คะแนน 3	คะแนน 4	คะแนน 5
มีการดำเนินการ 1 ข้อ	มีการดำเนินการ 2 หรือ 3 ข้อ	มีการดำเนินการ 4 หรือ 5 ข้อ	มีการดำเนินการ 6 ข้อ	มีการดำเนินการ 7 ข้อ



ตัวบ่งชี้ที่ 2.6	ระบบและกลไกการจัดการเรียนการสอน (สกอ.2.6)
ชนิดของตัวบ่งชี้	กระบวนการ
การคิดรอบปี	ปีการศึกษา

คำอธิบายตัวบ่งชี้

กระบวนการจัดการเรียนการสอนต้องเป็นไปตามแนวทางที่กำหนดในพระราชบัญญัติการศึกษาแห่งชาติ พ.ศ.2542 แก้ไขเพิ่มเติม (ฉบับที่ 2) พ.ศ.2545 ที่เน้นผู้เรียนเป็นสำคัญ มีการจัดรูปแบบการจัดการเรียนการสอนที่เหมาะสมและยืดหยุ่น โดยการมีส่วนร่วมจากบุคคลสถาบัน หรือชุมชนภายนอก มีการจัดกระบวนการเรียนรู้ที่คำนึงถึงความแตกต่างเฉพาะตัวของนักศึกษาซึ่งเป็นเรื่องที่สำคัญมากต่อความสนใจใฝ่รู้และต่อศักยภาพในการแสวงหาความรู้ของนักศึกษา เช่น การเปิดโอกาสให้นักศึกษาได้ค้นคว้าวิจัยโดยอิสระในรูปโครงการวิจัยส่วนบุคคล การจัดให้มีชั่วโมงเรียนในภาคปฏิบัติ ในห้องปฏิบัติการ รวมทั้งมีการฝึกประสบการณ์ภาคสนามอย่างพอเพียง มีการจัดสัมมนา จัดประชุมเชิงปฏิบัติการ จัดทำโครงการ มีการเรียนการสอนทางเครือข่ายคอมพิวเตอร์ (Internet) และมีห้องสมุดและระบบสืบค้นข้อมูลอิเล็กทรอนิกส์ที่เพียงพอสำหรับการศึกษาหาความรู้เพิ่มเติมได้ด้วยตนเอง

เกณฑ์มาตรฐาน

1. มีระบบและกลไกการประกันคุณภาพการจัดการเรียนการสอนที่เน้นผู้เรียนเป็นสำคัญทุกหลักสูตร
2. ทูกรายวิชาของทุกหลักสูตร มีรายละเอียดของรายวิชาและของประสบการณ์ภาคสนาม (ถ้ามี) ก่อนการเปิดสอนในแต่ละภาคการศึกษา ตามที่กำหนดในกรอบมาตรฐานคุณวุฒิระดับอุดมศึกษา แห่งชาติ
3. ทุกหลักสูตรมีรายวิชาที่ส่งเสริมทักษะการเรียนรู้ด้วยตนเอง และการให้ผู้เรียนได้เรียนรู้จากการปฏิบัติ ทั้งในและนอกห้องเรียนหรือจากการทำวิจัย
4. มีการให้ผู้มีประสบการณ์ทางวิชาการหรือวิชาชีพจากหน่วยงานหรือชุมชนภายนอกเข้ามามีส่วนร่วม ในกระบวนการเรียนการสอนทุกหลักสูตร
5. มีการจัดการเรียนรู้ที่พัฒนาจากการวิจัย หรือจากกระบวนการจัดการความรู้เพื่อพัฒนาการเรียน การสอน
6. มีการประเมินความพึงพอใจของผู้เรียนที่มีต่อคุณภาพการจัดการเรียนการสอนและสิ่งสนับสนุน การเรียนรู้ทุกรายวิชา ทุกภาคการศึกษา โดยผลการประเมินความพึงพอใจแต่ละรายวิชาต้อง ไม่ต่ำกว่า 3.51 จากคะแนนเต็ม 5
7. มีการพัฒนาหรือปรับปรุงการจัดการเรียนการสอน กลยุทธ์การสอน หรือการประเมินผลการเรียนรู้ ทุกรายวิชา ตามผลการประเมินรายวิชา

เกณฑ์มาตรฐานของฝ่ายพัฒนาวิชาการและส่งเสริมการศึกษา/งานส่งเสริมวิชาการและงานทะเบียน

1. มีระบบและกลไกการประกันคุณภาพการจัดการเรียนการสอนที่เน้นผู้เรียนเป็นสำคัญทุกหลักสูตร
2. ส่งเสริมให้ทุกรายวิชาของทุกหลักสูตร มีรายละเอียดของรายวิชาและของประสบการณ์ภาคสนาม (ถ้ามี) ก่อนการเปิดสอนในแต่ละภาคการศึกษา ที่เป็นไปตามกรอบมาตรฐานคุณวุฒิระดับอุดมศึกษา แห่งชาติ มคอ.3 และ 4
3. ส่งเสริมให้ทุกหลักสูตรมีรายวิชาที่ส่งเสริมทักษะการเรียนรู้ด้วยตนเอง และการให้ผู้เรียนได้เรียนรู้ จากการปฏิบัติทั้งในและนอกห้องเรียนหรือจากการทำวิจัย
4. ส่งเสริมให้มีการให้ผู้มีประสบการณ์ทางวิชาการหรือวิชาชีพจากหน่วยงานหรือชุมชนภายนอกเข้ามา มีส่วนร่วมในกระบวนการเรียนการสอนทุกหลักสูตร กำหนดให้มีการฝึกประสบการณ์/สหกิจ
5. ส่งเสริมให้มีการจัดการเรียนรู้ที่พัฒนาจากการวิจัย หรือจากกระบวนการจัดการความรู้เพื่อพัฒนา การเรียนการสอน
6. ส่งเสริมให้มีการประเมินความพึงพอใจของผู้เรียนที่มีต่อคุณภาพการจัดการเรียนการสอนและ สิ่งสนับสนุนการเรียนรู้ทุกรายวิชา ทุกภาคการศึกษา โดยผลการประเมินความพึงพอใจแต่ละรายวิชา ต้องไม่ต่ำกว่า 3.51 จากคะแนนเต็ม 5
7. ส่งเสริมให้มีการพัฒนาหรือปรับปรุงการจัดการเรียนการสอน กลยุทธ์การสอน หรือการประเมินผล การเรียนรู้ทุกรายวิชา ตามผลการประเมินรายวิชา

หมายเหตุ

1. มหาวิทยาลัยหรือคณะจะต้องประเมินความพึงพอใจของผู้เรียนที่มีต่อคุณภาพการเรียนการสอน และ สิ่งสนับสนุนการเรียนรู้ทุกรายวิชา ทุกภาคการศึกษา ยกเว้น รายวิชาที่ไม่มีการเรียนการสอน ในชั้นเรียนหรือในห้อง ปฏิบัติการ เช่น การฝึกงาน สหกิจศึกษา การค้นคว้าอิสระ วิชาโครงการงาน สารนิพนธ์ และวิทยานิพนธ์ เป็นต้น
2. งานวิจัยเพื่อพัฒนาการเรียนการสอนตามเกณฑ์ข้อ 5 หมายถึง งานวิจัยของผู้สอนของสถาบันที่ได้ พัฒนาขึ้น และนำไปใช้ในการพัฒนาวิธีการสอน

กรณีหลักสูตรที่ไม่เป็นไปตามกรอบมาตรฐานคุณวุฒิระดับอุดมศึกษาแห่งชาติ (TQF) ต้องมีการจัดทำ รายละเอียดของรายวิชาและของประสบการณ์ภาคสนาม (ถ้ามี) ก่อนการเปิดสอนในแต่ละภาคการศึกษาด้วย

เกณฑ์การประเมิน

คะแนน 1	คะแนน 2	คะแนน 3	คะแนน 4	คะแนน 5
มีการดำเนินการ 1 ข้อ	มีการดำเนินการ 2 หรือ 3 ข้อ	มีการดำเนินการ 4 หรือ 5 ข้อ	มีการดำเนินการ 6 ข้อ	มีการดำเนินการ 7 ข้อ



ตัวบ่งชี้ที่ 2.7	ระบบและกลไกการพัฒนาสัมฤทธิ์ผลการเรียนตามคุณลักษณะของบัณฑิต (สกอ.2.7)
ชนิดของตัวบ่งชี้	กระบวนการ
การคิดรอบปี	ปีการศึกษา

คำอธิบายตัวบ่งชี้

คุณลักษณะของบัณฑิต หมายถึง คุณสมบัติที่พึงประสงค์ซึ่งผู้สำเร็จการศึกษาระดับอุดมศึกษาพึงมีประกอบด้วย 2 ส่วน คือ คุณลักษณะของบัณฑิตตามกรอบมาตรฐานคุณวุฒิแห่งชาติของแต่ละหลักสูตร และคุณลักษณะของบัณฑิตตามความต้องการของผู้ใช้บัณฑิต คุณลักษณะตามกรอบมาตรฐานคุณวุฒิแห่งชาติ มี 5 ด้าน ได้แก่ ด้านคุณธรรม จริยธรรม ด้านความรู้ ด้านทักษะทางปัญญา ด้านทักษะความสัมพันธ์ระหว่างบุคคล และความรับผิดชอบ ด้านทักษะการวิเคราะห์เชิงตัวเลข การสื่อสารและการใช้เทคโนโลยีสารสนเทศ ส่วนคุณลักษณะบัณฑิตตามความต้องการของผู้ใช้บัณฑิต อาจมีความแตกต่างกันตามลักษณะอาชีพหรือบริบทของผู้ใช้ และอาจปรากฏในกรอบมาตรฐานคุณวุฒิแห่งชาติ หรือที่มีลักษณะเพิ่มเติมจากกรอบมาตรฐานคุณวุฒิ เช่น การบริหารจัดการ การเป็นผู้รู้ใฝ่เรียน การก้าวทันวิทยาการ ความสามารถในการประยุกต์ความรู้ กับการปฏิบัติงานจริง สำหรับผู้สำเร็จการศึกษาระดับบัณฑิตศึกษา หรือผู้สำเร็จการศึกษาในหลักสูตรที่เน้นการวิจัย ควรมีคุณลักษณะเพิ่มเติมด้านความเป็นนักวิชาการ การเป็นผู้นำทางความคิด โดยเฉพาะความสามารถด้านการคิดเชิงวิพากษ์ และการนำเสนอผลงาน

เกณฑ์มาตรฐาน

1. มีการสำรวจคุณลักษณะของบัณฑิตที่พึงประสงค์ตามความต้องการของผู้ใช้บัณฑิตอย่างน้อยสำหรับทุกหลักสูตรระดับปริญญาตรี ทุกรอบระยะเวลาตามแผนกำหนดการศึกษาของหลักสูตร
2. มีการนำผลจากข้อ 1 มาใช้ในการปรับปรุงหลักสูตร การจัดการเรียนการสอน การวัดผลการศึกษา และสัมฤทธิ์ผลทางการเรียนที่ส่งเสริมทักษะอาชีพและคุณลักษณะของบัณฑิตที่พึงประสงค์ตามความต้องการของผู้ใช้บัณฑิต
3. มีการส่งเสริมสนับสนุนทรัพยากรทั้งด้านบุคลากร เทคโนโลยีสารสนเทศ และงบประมาณที่เอื้อต่อการพัฒนาคุณลักษณะของบัณฑิต
4. มีระบบและกลไกการส่งเสริมให้นักศึกษาระดับปริญญาตรีและบัณฑิตศึกษาเข้าร่วมกิจกรรมการประชุมวิชาการหรือนำเสนอผลงานทางวิชาการในที่ประชุมระหว่างสถาบัน/หน่วยงาน หรือที่ประชุมระดับชาติหรือนานาชาติ
5. มีกิจกรรมเสริมสร้างคุณธรรมจริยธรรมให้นักศึกษาระดับปริญญาตรีและบัณฑิตศึกษาที่จัดโดยสถาบัน/หน่วยงาน

เกณฑ์การประเมิน

คะแนน 1	คะแนน 2	คะแนน 3	คะแนน 4	คะแนน 5
มีการดำเนินการ 1 ข้อ	มีการดำเนินการ 2 ข้อ	มีการดำเนินการ 3 ข้อ	มีการดำเนินการ 4 ข้อ	มีการดำเนินการ 5 ข้อ

ตัวบ่งชี้ที่ 2.8	ระดับความสำเร็จของการเสริมสร้างคุณธรรมจริยธรรมที่จัดให้กับนักศึกษา (สกอ.2.8)
ชนิดของตัวบ่งชี้	ผลผลิต
การคิดรอบปี	ปีการศึกษา

คำอธิบายตัวบ่งชี้

คุณธรรมจริยธรรมของนักศึกษาเป็นคุณลักษณะที่พึงประสงค์และเป็นปัจจัยสำคัญของคุณภาพบัณฑิตตามเจตนารมณ์ของพระราชบัญญัติการศึกษาแห่งชาติและกรอบมาตรฐานคุณวุฒิระดับอุดมศึกษาแห่งชาติรวมทั้งความคาดหวังของผู้ใช้บัณฑิตและสังคม ดังนั้น สถาบันอุดมศึกษาจึงควรมีการวัดระดับความสำเร็จของการส่งเสริมคุณธรรมจริยธรรมที่สถาบันอุดมศึกษาจัดให้กับนักศึกษา

เกณฑ์มาตรฐาน

- มีการกำหนดพฤติกรรมด้านคุณธรรมจริยธรรมสำหรับนักศึกษาที่ต้องการส่งเสริมไว้เป็นลายลักษณ์อักษร
- มีการถ่ายทอดหรือเผยแพร่พฤติกรรมด้านคุณธรรมจริยธรรมสำหรับนักศึกษาที่ต้องการส่งเสริมตามข้อ 1 ไปยังผู้บริหาร คณาจารย์ นักศึกษาและผู้เกี่ยวข้องทราบอย่างทั่วถึงทั้งสถาบัน/หน่วยงาน
- มีโครงการหรือกิจกรรมส่งเสริมการพัฒนาพฤติกรรมด้านคุณธรรมจริยธรรมที่กำหนดในข้อ 1 โดยระบุตัวบ่งชี้และเป้าหมายวัดความสำเร็จ
- มีการประเมินผลโครงการหรือกิจกรรมส่งเสริมคุณธรรมจริยธรรมของนักศึกษาตามตัวบ่งชี้และเป้าหมายที่กำหนดในข้อ 3 โดยมีผลการประเมินบรรลุเป้าหมายอย่างน้อยร้อยละ 90 ของตัวบ่งชี้
- มีนักศึกษาหรือกิจกรรมที่เกี่ยวกับนักศึกษาได้รับการยกย่องชมเชย ประกาศเกียรติคุณด้านคุณธรรมจริยธรรม โดยหน่วยงานหรือองค์กรระดับชาติ

**หมายเหตุ**

1. การยกย่องชมเชยประกาศเกียรติคุณด้านคุณธรรม จริยธรรม หากดำเนินการในระดับมหาวิทยาลัย ต้องมีกรรมการภายนอกมหาวิทยาลัยอย่างน้อยร้อยละ 50 และมีผู้เข้าร่วมการแข่งขันหรือเข้าร่วมการคัดเลือกที่มาจากหลากหลายสถาบัน (ตั้งแต่ 3 สถาบันขึ้นไป)
2. หน่วยงานหรือองค์กรระดับชาติ หมายถึง หน่วยงานนอกสถาบันระดับกรมหรือเทียบเท่าขึ้นไป (เช่น ระดับจังหวัด) หรือรัฐวิสาหกิจ หรือองค์การมหาชน หรือบริษัทมหาชนที่จดทะเบียนในตลาดหลักทรัพย์ หรือองค์กรกลางระดับชาติทั้งภาครัฐและเอกชน (เช่น สภาอุตสาหกรรมสภาหอการค้า สภาวิชาชีพ)

เกณฑ์การประเมิน

คะแนน 1	คะแนน 2	คะแนน 3	คะแนน 4	คะแนน 5
มีการดำเนินการ 1 ข้อ	มีการดำเนินการ 2 ข้อ	มีการดำเนินการ 3 ข้อ	มีการดำเนินการ 4 ข้อ	มีการดำเนินการ 5 ข้อ

ตัวบ่งชี้ที่ 2.9.1	บัณฑิตปริญญาตรีที่ได้ออกมาหรือประกอบอาชีพอิสระภายใน 1 ปี (สมศ.1)
ชนิดของตัวบ่งชี้	ผลผลิต
การคิดรอบปี	ปีการศึกษา

คำอธิบายตัวบ่งชี้

บัณฑิตปริญญาตรีที่สำเร็จการศึกษาในหลักสูตรภาคปกติ ภาคพิเศษ และภาคนอกเวลาในสาขานั้น ที่ได้งานทำหรือมีกิจการของตนเองที่มีรายได้ประจำ ภายในระยะเวลา 1 ปี นับจากวันที่สำเร็จการศึกษา เมื่อเทียบกับบัณฑิตที่สำเร็จการศึกษาในปีการศึกษานั้น

การนับการมีงานทำ นับกรณีการทำงานสุจริตทุกประเภทที่สามารถสร้างรายได้เข้ามาประจำเพื่อเลี้ยงชีพตนเองได้โดยการนับจำนวนผู้มีงานทำของผู้สำเร็จการศึกษาที่ลงทะเบียนเรียนในภาคพิเศษหรือภาคนอกเวลา ให้นับเฉพาะผู้ที่เปลี่ยนงานใหม่หลังสำเร็จการศึกษาเท่านั้น

วิธีการคำนวณ

$$\frac{\text{จำนวนบัณฑิตปริญญาตรีที่ได้ออกมาหรือประกอบอาชีพอิสระภายใน 1 ปี}}{\text{จำนวนบัณฑิตที่ตอบแบบสำรวจทั้งหมด}} \times 100$$

หมายเหตุ

ไม่นับรวมบัณฑิตที่มีงานทำก่อนเข้าศึกษาหรือมีกิจการของตนเองที่มีรายได้ประจำอยู่แล้ว ผู้ที่ศึกษาต่อในระดับบัณฑิตศึกษา ผู้อุปสมบท และผู้ที่เกณฑ์ทหาร (หักออกทั้งตัวตั้งและตัวหาร)

เกณฑ์การให้คะแนน

ใช้บัญญัติไตรยางศ์เทียบ กำหนดร้อยละ 100 เท่ากับ 5 คะแนน

ข้อมูลประกอบการพิจารณา

ข้อมูลจากการสำรวจต้องมีความเป็นตัวแทนของผู้สำเร็จการศึกษาทั้งในเชิงปริมาณ อย่างน้อยร้อยละ 70 และในเชิงคุณลักษณะ ครอบคลุมทุกคณะ กรณีบัณฑิตที่ตอบแบบสำรวจไม่ถึงร้อยละ 70 ของบัณฑิตที่สำเร็จการศึกษา ให้มีการติดตามซ้ำโดยผลการสำรวจต้องสามารถระบุข้อมูล ดังต่อไปนี้

1. จำนวนผู้ตอบแบบสำรวจ
2. จำนวนผู้สำเร็จการศึกษาทั้งภาคปกติและภาคพิเศษ (ภาคนอกเวลาราชการ)
3. จำนวนผู้สำเร็จการศึกษาที่ได้งานทำ
4. จำนวนผู้สำเร็จการศึกษาประกอบอาชีพอิสระ
5. จำนวนบัณฑิตที่มีงานทำก่อนเข้าศึกษา
6. จำนวนบัณฑิตที่ศึกษาต่อ
7. เงินเดือนหรือรายได้ต่อเดือน ของผู้สำเร็จการศึกษาที่ได้งานทำหรือประกอบอาชีพอิสระ

ตัวบ่งชี้ที่ 2.10.1	คุณภาพของบัณฑิตปริญญาตรี โท และเอก ตามกรอบมาตรฐานคุณวุฒิระดับอุดมศึกษา แห่งชาติ (สมศ.2)
ชนิดของตัวบ่งชี้	ผลผลิต
การคิดรอบปี	ปีการศึกษา

คำอธิบาย

คุณภาพของบัณฑิตตามกรอบมาตรฐานคุณวุฒิระดับอุดมศึกษาแห่งชาติ (TQF: HEd. หรือ Thai Qualifications Framework for Higher Education) หมายถึง คุณลักษณะของบัณฑิตระดับปริญญาตรี ปริญญาโท และปริญญาเอก ตามกรอบมาตรฐานคุณวุฒิระดับอุดมศึกษาแห่งชาติที่ สกอ.ระบุ โดยเป็นคุณลักษณะ บัณฑิตที่พึงประสงค์ตามที่สถาบันกำหนด ครอบคลุมอย่างน้อย 5 ด้าน คือ



1. ด้านคุณธรรมจริยธรรม
2. ด้านความรู้
3. ด้านทักษะทางปัญญา
4. ด้านทักษะความสัมพันธ์ระหว่างบุคคลและความรับผิดชอบ
5. ด้านทักษะการวิเคราะห์เชิงตัวเลข การสื่อสารและการใช้เทคโนโลยีสารสนเทศ

รวมทั้ง TQF ตามสาขาวิชาชีพที่ประกาศใช้ ตลอดจนสอดคล้องกับคุณลักษณะของบัณฑิตที่พึงประสงค์
ที่สภาหรือองค์กรวิชาชีพกำหนดเพิ่มเติม หรือสอดคล้องกับความต้องการของผู้ใช้บัณฑิต

กรณีที่เป็นวิชาชีพที่มีการเพิ่มเติมคุณลักษณะของบัณฑิตที่เพิ่มเติมจากกรอบมาตรฐานทั้ง 5 ด้าน
ต้องทำการประเมินครบทุกด้าน

วิธีการคำนวณ

$\frac{\text{ผลรวมของค่าคะแนนที่ได้จากการประเมินบัณฑิต}}{\text{จำนวนบัณฑิตที่ได้รับการประเมินทั้งหมด}}$

เกณฑ์การให้คะแนน

ใช้ค่าเฉลี่ยของคะแนนการประเมินบัณฑิต (คะแนนเต็ม 5)

ข้อมูลประกอบการพิจารณา

ข้อมูลจากการสำรวจต้องมีความเป็นตัวแทนของผู้สำเร็จการศึกษาทั้งในเชิงปริมาณและในเชิงคุณภาพ
ครอบคลุมทุกคณะ อย่างน้อยร้อยละ 20 ของจำนวนผู้สำเร็จการศึกษาในแต่ละระดับการศึกษา โดยมีข้อมูลประกอบ
การพิจารณา ดังต่อไปนี้

1. ข้อมูลที่แสดงถึงคุณภาพบัณฑิตในด้านต่างๆ ตามกรอบมาตรฐานคุณวุฒิระดับอุดมศึกษาแห่งชาติ
ที่สถาบันอุดมศึกษาเป็นผู้ดำเนินการรวบรวมข้อมูลเอง โดยใช้แนวทางจากตัวอย่างแบบสอบถาม
ที่เผยแพร่โดย สมศ.
2. ผู้ตอบแบบสอบถาม คือ ผู้ใช้บัณฑิต หรือสถานศึกษาที่รับบัณฑิตเข้าศึกษาต่อ
3. ข้อมูลผลการดำเนินงานด้านการผลิตบัณฑิตจากระบบฐานข้อมูลด้านการประกันคุณภาพการศึกษา
ระดับอุดมศึกษา (CHE QA Online System) โดยสำนักงานคณะกรรมการการอุดมศึกษา (สกอ.)
4. ต้องแสดงแบบเก็บข้อมูลให้ครบทั้ง 5 ด้าน และแสดงวิธีการเก็บรวบรวมข้อมูลให้ชัดเจน

ตัวบ่งชี้ที่ 2.11.1	ผลงานของผู้สำเร็จการศึกษาระดับปริญญาโทที่ได้รับการตีพิมพ์หรือเผยแพร่ (สมศ.3)
ชนิดของตัวบ่งชี้	ผลผลิต
การคิดรอบปี	ปีปฏิทิน

คำอธิบาย

ผลงานของผู้สำเร็จการศึกษาระดับปริญญาโทที่ได้รับการตีพิมพ์หรือเผยแพร่เป็นปัจจัยสำคัญของคุณภาพของผู้สำเร็จการศึกษาระดับปริญญาโทที่แสดงถึงความเป็นผู้นำทางความคิด ความสามารถด้านการคิดเชิงวิพากษ์ การนำเสนอผลงาน มีทักษะในการวิจัย ทักษะและภูมิปัญญาในฐานะนักวิชาการและนักวิชาชีพชั้นสูง

ผลงานผู้สำเร็จการศึกษาระดับปริญญาโท หมายถึง บทความที่เป็นผลจากวิทยานิพนธ์ หรือบทความจากวารสารนิพนธ์ หรือบทความจากศิลปนิพนธ์

การเผยแพร่สู่สาธารณชนในลักษณะใดลักษณะหนึ่ง หมายถึง การเผยแพร่ในลักษณะของรายงานสืบเนื่องจากการประชุมวิชาการ วารสารวิชาการ หรือสิ่งพิมพ์ทางวิชาการในระดับมหาวิทยาลัย หรือระดับคณะ และต้องเป็นผลงานที่ผ่านการกลั่นกรอง (peer review) โดยมีบุคคลภายนอกสถาบันร่วมเป็นกรรมการพิจารณาด้วย

งานวิจัยที่เผยแพร่ในที่ประชุมวิชาการระดับชาติ หมายถึง การนำเสนอบทความวิจัยในที่ประชุมวิชาการและบทความฉบับสมบูรณ์ (Full Paper) ได้รับการตีพิมพ์ในรายงานสืบเนื่องจากการประชุมวิชาการ (Proceedings) ระดับชาติ ที่มีกองบรรณาธิการจัดทำรายงาน หรือคณะกรรมการ จัดประชุม ประกอบด้วยศาสตราจารย์ หรือผู้ทรงคุณวุฒิระดับ ปริญญาเอก หรือผู้ทรงคุณวุฒิที่มีผลงานเป็นที่ยอมรับในสาขาวิชานั้นๆ นอกสถาบันเจ้าภาพ อย่างน้อยร้อยละ 25

งานวิจัยที่เผยแพร่ในที่ประชุมวิชาการระดับนานาชาติ หมายถึง การนำเสนอบทความวิจัยในที่ประชุมวิชาการและบทความฉบับสมบูรณ์ (Full paper) ได้รับการตีพิมพ์ในรายงานสืบเนื่องจากการประชุมวิชาการ (Proceedings) ระดับนานาชาติ ที่มีกองบรรณาธิการจัดทำรายงาน หรือคณะกรรมการจัดประชุมประกอบด้วย ศาสตราจารย์ หรือผู้ทรงคุณวุฒิระดับปริญญาเอก หรือผู้ทรงคุณวุฒิที่มีผลงานเป็นที่ยอมรับในสาขาวิชานั้นๆ จากต่างประเทศอย่างน้อยร้อยละ 25

การส่งบทความเพื่อพิจารณาคัดเลือกให้นำเสนอในการประชุมวิชาการต้องส่งเป็นฉบับสมบูรณ์ (Full Paper) และเมื่อได้รับการตอบรับและตีพิมพ์แล้ว การตีพิมพ์ต้องตีพิมพ์เป็นฉบับสมบูรณ์ซึ่งสามารถอยู่ในรูปแบบเอกสารหรือสื่ออิเล็กทรอนิกส์ได้

งานวิจัยที่ได้รับการตีพิมพ์ในวารสารวิชาการระดับชาติ หมายถึง บทความจากผลงานวิจัยที่ได้รับการตีพิมพ์ในวารสารวิชาการ (Journal) ที่มีชื่อปรากฏอยู่ในฐานข้อมูล Thai-Journal Citation Index Centre (TCI) หรือวารสารวิชาการระดับชาติตามประกาศของ สมศ.

งานวิจัยที่ได้รับการตีพิมพ์ในวารสารวิชาการวิชาการระดับนานาชาติ หมายถึง บทความจากผลงานวิจัยที่ได้รับการตีพิมพ์ในวารสารวิชาการ (Journal) ที่ปรากฏในฐานข้อมูลสากล ได้แก่ ฐานข้อมูลการจัดอันดับวารสาร SJR (SCImago Journal Rank : www.scimagojr.com) หรือฐานข้อมูล ISI Web of Science (Science Citation Index Expand, Social Sciences Citation Index, Art and Humanities Citation Index) หรือฐานข้อมูล Scopus หรือวารสารวิชาการระดับนานาชาติตามประกาศของ สมศ.



วิธีการคำนวณ

$$\frac{\text{ผลรวมถ่วงน้ำหนักของผลงานที่ตีพิมพ์หรือเผยแพร่
ของผู้สำเร็จการศึกษาระดับปริญญาโท}}{\text{จำนวนผู้สำเร็จการศึกษาระดับปริญญาโททั้งหมด}} \times 100$$

หมายเหตุ นับตามปีที่ได้รับการตีพิมพ์เท่านั้น

เกณฑ์การประเมิน

กำหนดระดับคุณภาพงานวิจัยที่ตีพิมพ์ ดังนี้

ค่าน้ำหนัก	ระดับคุณภาพงานวิจัย
0.25	- มีการเผยแพร่สู่สาธารณะในลักษณะใดลักษณะหนึ่ง
0.50	- มีการตีพิมพ์ในรายงานสืบเนื่องจากการประชุมวิชาการระดับนานาชาติ (Proceedings) ที่ได้รับการยอมรับในสาขา
0.75	- มีการตีพิมพ์ในรายงานสืบเนื่องจากการประชุมวิชาการระดับนานาชาติ (Proceedings) หรือมีการตีพิมพ์ในวารสารวิชาการระดับชาติ
1.00	- มีการตีพิมพ์ในวารสารวิชาการระดับนานาชาติ

กำหนดระดับคุณภาพงานสร้างสรรค์ที่เผยแพร่ ดังนี้

ค่าน้ำหนัก	ระดับคุณภาพงานสร้างสรรค์ *
0.125	- งานสร้างสรรค์ที่ได้รับการเผยแพร่ในระดับสถาบันหรือจังหวัด
0.25	- งานสร้างสรรค์ที่ได้รับการเผยแพร่ในระดับชาติ
0.50	- งานสร้างสรรค์ที่ได้รับการเผยแพร่ในระดับความร่วมมือระหว่างประเทศ
0.75	- งานสร้างสรรค์ที่ได้รับการเผยแพร่ในระดับภูมิภาคอาเซียน
1.00	- งานสร้างสรรค์ที่ได้รับการเผยแพร่ในระดับนานาชาติ

*องค์ประกอบของคณะกรรมการไม่น้อยกว่า 3 คน และต้องมีบุคคลภายนอกสถานศึกษาร่วมพิจารณาด้วย

อาเซียน หมายถึง สมาคมประชาชาติแห่งเอเชียตะวันออกเฉียงใต้ (Association of South East Asian Nations) มี 10 ประเทศ ได้แก่ บรูไน กัมพูชา อินโดนีเซีย ลาว มาเลเซีย พม่า ฟิลิปปินส์ สิงคโปร์ ไทยและเวียดนาม

การเผยแพร่ในระดับความร่วมมือระหว่างประเทศ เป็นโครงการร่วมมือระหว่างประเทศไทยกับประเทศอื่น
การเผยแพร่ในระดับภูมิภาคอาเซียน เป็นการเผยแพร่เฉพาะกลุ่มอาเซียน 10 ประเทศ (อย่างน้อย 5 ประเทศ
 หมายถึงนับรวมประเทศไทยด้วย) และการให้คะแนนตามแหล่งเผยแพร่ ไม่จำเป็นต้องไปแสดงในต่างประเทศ

การเผยแพร่ในระดับนานาชาติ เป็นการเผยแพร่ที่เปิดกว้างสำหรับทุกประเทศ (อย่างน้อย 5 ประเทศ
 ที่ไม่ได้อยู่ในกลุ่มอาเซียน)

เกณฑ์การให้คะแนน

ใช้บัญญัติไตรยางศ์เทียบ กำหนดร้อยละ 25 เท่ากับ 5 คะแนน

ข้อมูลประกอบการพิจารณา

1. จำนวนและรายชื่อบทความที่เป็นผลจากวิทยานิพนธ์หรือสารนิพนธ์ที่ตีพิมพ์ในลักษณะใดลักษณะหนึ่งของ
 ผู้สำเร็จการศึกษาระดับปริญญาโท ที่ได้รับการตีพิมพ์ในระดับชาติหรือนานาชาติรายปีตามปีการศึกษา
 หรือปีปฏิทินที่ตรงกับปีการศึกษา พร้อมชื่อเจ้าของบทความ ชื่อวิทยานิพนธ์หรือสารนิพนธ์ ปีที่ตีพิมพ์
 ชื่อวารสารหรือรายงานสืบเนื่องจากการประชุมวิชาการที่ตีพิมพ์ คำนวณน้ำหนักของบทความวิจัยแต่ละชิ้น
2. จำนวนและรายชื่อผลงานสร้างสรรค์จากศิลปินของ ผู้สำเร็จการศึกษาระดับปริญญาโทที่ได้รับการ
 การเผยแพร่ในระดับชาติหรือระดับนานาชาติ พร้อมชื่อเจ้าของผลงาน ปีที่เผยแพร่ ชื่อหน่วยงานหรือ
 องค์กร พร้อมทั้งจังหวัด ประเทศที่เผยแพร่ รูปแบบของการเผยแพร่ พร้อมหลักฐาน และค่าน้ำหนักของ
 การเผยแพร่ผลงานแต่ละชิ้น
3. จำนวนผู้สำเร็จการศึกษาระดับปริญญาโททั้งหมด



ตัวบ่งชี้ที่ 2.12.1 การพัฒนาคณาจารย์ (สมศ.14)
 ชนิดของตัวบ่งชี้ ผลผลิต
 การคิดรอบปี ปีการศึกษา

คำอธิบาย

คุณภาพของคณาจารย์เป็นปัจจัยสำคัญที่ส่งผลต่อคุณภาพของผู้เรียน รวมทั้งพิจารณาจากความสำเร็จของสถานศึกษาในการส่งเสริม สนับสนุนการพัฒนาคุณภาพอาจารย์ เพื่อให้อาจารย์ติดตามความก้าวหน้าทางวิชาการอย่างต่อเนื่อง อันจะทำให้สถานศึกษาสามารถแข่งขันได้ในระดับสากล คุณภาพอาจารย์พิจารณาจากคุณวุฒิและตำแหน่งทางวิชาการ

เกณฑ์การพิจารณา

กำหนดค่าน้ำหนักระดับคุณภาพของอาจารย์ ดังนี้

ตำแหน่งทางวิชาการ \ วุฒิการศึกษา	ปริญญาตรี	ปริญญาโท	ปริญญาเอก
อาจารย์	0	2	5
ผู้ช่วยศาสตราจารย์	1	3	6
รองศาสตราจารย์	3	5	8
ศาสตราจารย์	6	8	10

วิธีการคำนวณ

ค่าดัชนีคุณภาพอาจารย์ คำนวณดังนี้

$$\frac{\text{ผลรวมถ่วงน้ำหนักของอาจารย์ประจำ}}{\text{จำนวนอาจารย์ประจำทั้งหมด}}$$

เกณฑ์การให้คะแนน

ใช้บัญญัติไตรยางศ์เทียบ โดยกำหนดให้ค่าดัชนีคุณภาพอาจารย์เป็น 6 เท่ากับ 5 คะแนน

ข้อมูลประกอบการพิจารณา

1. จำนวนและรายชื่ออาจารย์ประจำทั้งหมดในแต่ละปีการศึกษา
2. นับอาจารย์ที่ปฏิบัติงานจริงและที่ลาศึกษาต่อ โดยมีฐานข้อมูลที่ระบุรายละเอียดแสดงวุฒิการศึกษา และตำแหน่งทางวิชาการ

หมายเหตุ การคิดคะแนนกรณีสาขาวิชาการ/วิชาชีพ

- คุณวุฒิคณาจารย์กรณีสาขาวิชาการ/วิชาชีพ ให้รับรองการเทียบเท่าตามเกณฑ์ของ สกอ. และ กรณีสาขาวิชาชีพให้เทียบปริญญาสูงสุดตามเกณฑ์ กพ.

ตัวบ่งชี้ที่ 2.13.1 ร้อยละของจำนวนนักศึกษาต่างชาติต่อจำนวนนักศึกษาทั้งหมด (มทร.อีสาน 2)
ชนิดของตัวบ่งชี้ ปัจจัยนำเข้า
การคิดรอบปี ปีการศึกษา

คำอธิบายตัวบ่งชี้

ร้อยละของจำนวนนักศึกษาต่างชาติที่ลงทะเบียนเรียนทั้งในหลักสูตรภาคปกติ ภาคพิเศษ หลักสูตรระยะสั้น เทียบกับจำนวนนักศึกษาทั้งหมดในปีการศึกษานั้น

สูตรการคำนวณ

$$\frac{\text{จำนวนนักศึกษาต่างชาติ}}{\text{จำนวนนักศึกษาทั้งหมด}} \times 100$$

เกณฑ์การประเมิน

คะแนน 1	คะแนน 2	คะแนน 3	คะแนน 4	คะแนน 5
ร้อยละ 0.06	ร้อยละ 0.12	ร้อยละ 0.18	ร้อยละ 0.24	ร้อยละ 0.30



องค์ประกอบที่ 3 กิจกรรมการพัฒนานักศึกษา

ตัวบ่งชี้ที่ 3.1	ระบบและกลไกการให้คำปรึกษาและบริการด้านข้อมูลข่าวสาร (สกอ.3.1)
ชนิดของตัวบ่งชี้	กระบวนการ
การคิดรอบปี	ปีการศึกษา

คำอธิบายตัวบ่งชี้

สถาบันอุดมศึกษาควรจัดบริการด้านต่างๆ ให้นักศึกษาและศิษย์เก่าอย่างครบถ้วน โดยเฉพาะในกิจกรรมต่อไปนี้ (1) การบริการด้านการแนะแนวและการให้คำปรึกษา ทั้งด้านวิชาการและการใช้ชีวิต (2) การบริการด้านข้อมูลข่าวสารที่เป็นประโยชน์ต่อนักศึกษาและศิษย์เก่า เช่น ศูนย์ยืมการศึกษาค้นคว้า แหล่งทุนการศึกษาต่อการบริการจัดหางาน แหล่งข้อมูลการฝึกประสบการณ์วิชาชีพ ข้อมูลข่าวสารความเคลื่อนไหวในและนอกสถาบันที่จำเป็นแก่นักศึกษาและศิษย์เก่า และ (3) การจัดโครงการเพื่อพัฒนาประสบการณ์ทางวิชาชีพแก่นักศึกษาและศิษย์เก่าในรูปแบบต่างๆ

เกณฑ์มาตรฐาน

1. มีการจัดบริการให้คำปรึกษาทางวิชาการและแนะแนวการใช้ชีวิตแก่นักศึกษา
2. มีการจัดบริการข้อมูลข่าวสารที่เป็นประโยชน์ต่อนักศึกษา
3. มีการจัดกิจกรรมเพื่อพัฒนาประสบการณ์ทางวิชาการและวิชาชีพแก่นักศึกษา
4. มีการจัดบริการข้อมูลข่าวสารที่เป็นประโยชน์ต่อศิษย์เก่า
5. มีการจัดกิจกรรมเพื่อพัฒนาความรู้และประสบการณ์ให้ศิษย์เก่า
6. มีผลการประเมินคุณภาพของการให้บริการในข้อ 1-3 ทุกข้อไม่ต่ำกว่า 3.51 จากคะแนนเต็ม 5
7. มีการนำผลการประเมินคุณภาพของการให้บริการมาใช้เป็นข้อมูลในการพัฒนาการจัดบริการที่สนองความต้องการของนักศึกษา

หมายเหตุ ในกรณีคณะหรือสถาบันที่ยังไม่มีศิษย์เก่าถือว่าผ่านเกณฑ์มาตรฐานข้อ 4 และข้อ 5 โดยอนุโลม

เกณฑ์การประเมิน

คะแนน 1	คะแนน 2	คะแนน 3	คะแนน 4	คะแนน 5
มีการดำเนินการ 1 ข้อ	มีการดำเนินการ 2 หรือ 3 ข้อ	มีการดำเนินการ 4 หรือ 5 ข้อ	มีการดำเนินการ 6 ข้อ	มีการดำเนินการ 7 ข้อ

ตัวบ่งชี้ที่ 3.2 ระบบและกลไกการส่งเสริมกิจกรรมนักศึกษา (สกอ.3.2)

ชนิดของตัวบ่งชี้ กระบวนการ

การคิดรอบปี ปีการศึกษา

คำอธิบายตัวบ่งชี้

สถาบันอุดมศึกษาต้องส่งเสริมให้มีการจัดกิจกรรมนักศึกษาต่างๆ อย่างเหมาะสมและครบถ้วน กิจกรรมนักศึกษาหมายถึงกิจกรรมเสริมหลักสูตรที่ดำเนินการทั้งโดยสถาบันและโดยองค์กรนักศึกษา เป็นกิจกรรมที่ผู้เข้าร่วมจะมีโอกาสได้รับการพัฒนาสติปัญญา สังคม อารมณ์ ร่างกายและคุณธรรมจริยธรรมสอดคล้องกับคุณลักษณะของบัณฑิตที่พึงประสงค์ 5 ประการ ได้แก่ (1) คุณธรรม จริยธรรม (2) ความรู้ (3) ทักษะทางปัญญา (4) ทักษะความสัมพันธ์ระหว่างบุคคลและความรับผิดชอบ (5) ทักษะการวิเคราะห์เชิงตัวเลข การสื่อสารและการใช้เทคโนโลยีสารสนเทศ และสอดคล้องกับคุณลักษณะของบัณฑิตที่พึงประสงค์ที่สภา/องค์กรวิชาชีพได้กำหนดเพิ่มเติม ตลอดจนสอดคล้องกับความต้องการของผู้ใช้บัณฑิต

เกณฑ์มาตรฐาน

1. สถาบันจัดทำแผนการจัดกิจกรรมพัฒนานักศึกษาที่ส่งเสริมผลการเรียนรู้ตามกรอบมาตรฐานคุณวุฒิระดับอุดมศึกษาแห่งชาติทุกด้าน
2. มีกิจกรรมให้ความรู้และทักษะการประกันคุณภาพการศึกษาแก่นักศึกษา
3. มีการส่งเสริมให้นักศึกษานำความรู้ด้านการประกันคุณภาพไปใช้ในการจัดกิจกรรมที่ดำเนินการโดยนักศึกษาอย่างน้อย 5 ประเภทสำหรับระดับปริญญาตรี และอย่างน้อย 2 ประเภทสำหรับระดับบัณฑิตศึกษา จากกิจกรรมต่อไปนี้
 - กิจกรรมวิชาการที่ส่งเสริมคุณลักษณะบัณฑิตที่พึงประสงค์
 - กิจกรรมกีฬาหรือการส่งเสริมสุขภาพ
 - กิจกรรมบำเพ็ญประโยชน์หรือรักษาสีแกวเดล้อม
 - กิจกรรมเสริมสร้างคุณธรรมและจริยธรรม
 - กิจกรรมส่งเสริมศิลปและวัฒนธรรม
4. มีการสนับสนุนให้นักศึกษาสร้างเครือข่ายพัฒนาคุณภาพภายในสถาบันและระหว่างสถาบัน และมีกิจกรรมร่วมกัน
5. มีการประเมินความสำเร็จตามวัตถุประสงค์ของแผนการจัดกิจกรรมพัฒนานักศึกษา
6. มีการนำผลการประเมินไปปรับปรุงแผนหรือปรับปรุงการจัดกิจกรรมเพื่อพัฒนานักศึกษา

เกณฑ์การประเมิน

คะแนน 1	คะแนน 2	คะแนน 3	คะแนน 4	คะแนน 5
มีการดำเนินการ 1 ข้อ	มีการดำเนินการ 2 ข้อ	มีการดำเนินการ 3 หรือ 4 ข้อ	มีการดำเนินการ 5 ข้อ	มีการดำเนินการ 6 ข้อ



องค์ประกอบที่ 4 การวิจัย

ตัวบ่งชี้ที่ 4.1	ระบบและกลไกการพัฒนางานวิจัยหรืองานสร้างสรรค์ (สกอ.4.1)
ชนิดของตัวบ่งชี้	กระบวนการ
การคิดรอบปี	ปีการศึกษา

คำอธิบายตัวบ่งชี้

สถาบันอุดมศึกษาต้องมีการบริหารจัดการงานวิจัยหรืองานสร้างสรรค์ที่มีคุณภาพ โดยมีแนวทางการดำเนินงาน ที่เป็นระบบและมีกลไกส่งเสริมสนับสนุนครบถ้วน เพื่อให้สามารถดำเนินการได้ตามแผนที่กำหนดไว้ ทั้งการสนับสนุน ด้านการจัดหาแหล่งทุนวิจัยและการจัดสรรทุนวิจัย การส่งเสริมและพัฒนาสมรรถนะแก่นักวิจัย และทีมวิจัย การสนับสนุนทรัพยากรที่จำเป็น ซึ่งรวมถึงทรัพยากรบุคคล ทรัพยากรเงิน เครื่องมืออุปกรณ์ต่างๆ ที่เกี่ยวข้อง

เกณฑ์มาตรฐาน

- มีระบบและกลไกบริหารงานวิจัยหรืองานสร้างสรรค์ เพื่อให้บรรลุเป้าหมายตามแผนด้านการวิจัยของสถาบัน/หน่วยงาน และดำเนินการตามระบบที่กำหนด
- มีการบูรณาการกระบวนการวิจัยหรืองานสร้างสรรค์กับการจัดการเรียนการสอน
- มีการพัฒนาศักยภาพด้านการวิจัยหรืองานสร้างสรรค์และให้ความรู้ด้านจรรยาบรรณการวิจัยแก่อาจารย์ประจำและนักวิจัยประจำ
- มีการจัดสรรงบประมาณของสถาบัน/หน่วยงาน เพื่อเป็นทุนวิจัยหรืองานสร้างสรรค์
- มีการสนับสนุนพันธกิจด้านการวิจัยหรืองานสร้างสรรค์ตามอัตลักษณ์ของสถาบัน/หน่วยงานอย่างน้อยในประเด็นต่อไปนี้
 - ห้องปฏิบัติการวิจัยฯ หรือหน่วยวิจัยฯ หรือศูนย์เครื่องมือ หรือศูนย์ให้คำปรึกษาและสนับสนุนการวิจัยฯ
 - ห้องสมุดหรือแหล่งค้นคว้าข้อมูลสนับสนุนการวิจัยฯ
 - สิ่งอำนวยความสะดวกหรือการรักษาความปลอดภัยในการวิจัยฯ เช่น ระบบเทคโนโลยีสารสนเทศ ระบบรักษาความปลอดภัยในห้องปฏิบัติการวิจัย
 - กิจกรรมวิชาการที่ส่งเสริมงานวิจัยฯ เช่น การจัดประชุมวิชาการ การจัดแสดงงานสร้างสรรค์ การจัดให้มีศาสตราจารย์อาคันตุกะหรือศาสตราจารย์รับเชิญ (visiting professor)
- มีการติดตามและประเมินผลการสนับสนุนในข้อ 4 และข้อ 5 อย่างครบถ้วนทุกประเด็น
- มีการนำผลการประเมินไปปรับปรุงการสนับสนุนพันธกิจด้านการวิจัยหรืองานสร้างสรรค์ของสถาบัน/หน่วยงาน

เกณฑ์มาตรฐานเพิ่มเติมเฉพาะกลุ่ม (เฉพาะกลุ่ม ข และ ค2)

8. มีระบบและกลไกเพื่อสร้างงานวิจัยหรืองานสร้างสรรค์บนพื้นฐานภูมิปัญญาท้องถิ่น หรือ จากสภาพปัญหาของสังคม เพื่อตอบสนองความต้องการของท้องถิ่นและสังคม และดำเนินการตามระบบที่กำหนด

เกณฑ์การประเมิน

1. เกณฑ์ทั่วไป

คะแนน 1	คะแนน 2	คะแนน 3	คะแนน 4	คะแนน 5
มีการดำเนินการ 1 ข้อ	มีการดำเนินการ 2 หรือ 3 ข้อ	มีการดำเนินการ 4 หรือ 5 ข้อ	มีการดำเนินการ 6 ข้อ	มีการดำเนินการ 7 ข้อ

2. เกณฑ์เฉพาะสถาบันกลุ่ม ข และ ค2

คะแนน 1	คะแนน 2	คะแนน 3	คะแนน 4	คะแนน 5
มีการดำเนินการ 1 ข้อ ตามเกณฑ์ทั่วไป	มีการดำเนินการ 2 หรือ 3 ข้อ ตามเกณฑ์ทั่วไป	มีการดำเนินการ 4 หรือ 5 ข้อ ตามเกณฑ์ทั่วไป	มีการดำเนินการ 6 หรือ 7 ข้อ ตามเกณฑ์ทั่วไป	มีการดำเนินการ ครบ 7 ข้อ ตาม เกณฑ์ทั่วไป และ ครบถ้วนตามเกณฑ์ มาตรฐานเพิ่มเติม เฉพาะกลุ่ม



ตัวบ่งชี้ที่ 4.2	ระบบและกลไกการจัดการความรู้จากงานวิจัยหรืองานสร้างสรรค์ (สกอ.4.2)
ชนิดของตัวบ่งชี้	กระบวนการ
การคิดรอบปี	ปีการศึกษา

คำอธิบายตัวบ่งชี้

การบริหารจัดการความรู้จากผลงานวิจัยหรืองานสร้างสรรค์ เพื่อเผยแพร่ไปยังคณาจารย์ นักศึกษาวงการวิชาการ หน่วยงานทั้งภาครัฐและเอกชน ตลอดจนชุมชนเป้าหมายที่จะนำผลการวิจัยไปใช้ประโยชน์ เป็นเรื่องที่มีความสำคัญสำหรับทุกสถาบันอุดมศึกษา ดังนั้น สถาบันต้องจัดระบบส่งเสริมสนับสนุนให้มีการรวบรวม เผยแพร่ และแลกเปลี่ยนเรียนรู้ในทรัพย์สินทางปัญญาจากงานวิจัยหรืองานสร้างสรรค์อย่างเหมาะสมกับผู้ใช้แต่ละกลุ่ม โดยสิ่งที่เผยแพร่ต้องมีคุณภาพเชื่อถือได้และรวดเร็วทันเหตุการณ์

เกณฑ์มาตรฐาน

1. มีระบบและกลไกสนับสนุนการเผยแพร่ผลงานวิจัยหรืองานสร้างสรรค์ในการประชุมวิชาการหรือการตีพิมพ์ในวารสารระดับชาติหรือนานาชาติ และมีการเผยแพร่ผลงานวิจัยหรืองานสร้างสรรค์ในการประชุมวิชาการหรือการตีพิมพ์ในวารสารระดับชาติหรือนานาชาติ
2. มีระบบและกลไกการรวบรวม คัดสรร วิเคราะห์และสังเคราะห์ความรู้จากงานวิจัยหรืองานสร้างสรรค์ เพื่อให้เป็นองค์ความรู้ที่คนทั่วไปเข้าใจได้ และดำเนินการตามระบบที่กำหนด
3. มีการประชาสัมพันธ์และเผยแพร่องค์ความรู้จากงานวิจัยหรืองานสร้างสรรค์ที่ได้จากข้อ 2 สู่สาธารณชน และผู้เกี่ยวข้อง
4. มีการนำผลงานงานวิจัยหรืองานสร้างสรรค์ไปใช้ให้เกิดประโยชน์ และมีการรับรองการใช้ประโยชน์จริงจากหน่วยงานภายนอกหรือชุมชน
5. มีระบบและกลไกเพื่อช่วยในการคุ้มครองสิทธิของงานวิจัยหรืองานสร้างสรรค์ที่นำไปใช้ประโยชน์ และดำเนินการตามระบบที่กำหนด

เกณฑ์การประเมิน

คะแนน 1	คะแนน 2	คะแนน 3	คะแนน 4	คะแนน 5
มีการดำเนินการ 1 ข้อ	มีการดำเนินการ 2 ข้อ	มีการดำเนินการ 3 ข้อ	มีการดำเนินการ 4 ข้อ	มีการดำเนินการ 5 ข้อ

ตัวบ่งชี้ที่ 4.3	เงินสนับสนุนงานวิจัยหรืองานสร้างสรรค์ต่อจำนวนอาจารย์ประจำและนักวิจัยประจำ (สกอ.4.3)
ชนิดของตัวบ่งชี้	ปัจจัยนำเข้า
การคิดรอบปี	ปีงบประมาณ

คำอธิบายตัวบ่งชี้

ปัจจัยสำคัญที่ส่งเสริมสนับสนุนให้เกิดการผลิตงานวิจัยหรืองานสร้างสรรค์ในสถาบันอุดมศึกษา คือ เงินสนับสนุนงานวิจัยหรืองานสร้างสรรค์ ดังนั้น สถาบัน/หน่วยงานจึงต้องจัดสรรเงินจากภายในสถาบันและที่ได้รับจากภายนอกสถาบันเพื่อสนับสนุนการทำวิจัยหรืองานสร้างสรรค์อย่างมีประสิทธิภาพตามสภาพแวดล้อมและจุดเน้นของสถาบัน/หน่วยงาน

นอกจากนั้นเงินทุนวิจัยหรืองานสร้างสรรค์ที่สถาบัน/หน่วยงานได้รับจากแหล่งทุนภายนอกยังเป็นตัวบ่งชี้ที่สำคัญ ที่แสดงถึงศักยภาพด้านการวิจัยของสถาบัน/หน่วยงาน โดยเฉพาะสถาบัน/หน่วยงานที่อยู่ในกลุ่มที่เน้นการวิจัย

เกณฑ์การประเมิน โดยการแปลงจำนวนเงินต่อจำนวนอาจารย์ประจำและนักวิจัยประจำ เป็นคะแนนระหว่าง 0-5

1. เกณฑ์เฉพาะสถาบันกลุ่ม ข และ ค2 จำแนกเป็น 3 กลุ่มสาขาวิชา

1.1 กลุ่มสาขาวิชาวิทยาศาสตร์และเทคโนโลยี

จำนวนเงินสนับสนุนงานวิจัยหรืองานสร้างสรรค์จากภายในและภายนอกสถาบันที่กำหนดให้เป็นคะแนนเต็ม 5 = 60,000 บาทขึ้นไปต่อคน

1.2 กลุ่มสาขาวิชาวิทยาศาสตร์สุขภาพ

จำนวนเงินสนับสนุนงานวิจัยหรืองานสร้างสรรค์จากภายในและภายนอกสถาบัน/หน่วยงานที่กำหนดให้เป็นคะแนนเต็ม 5 = 50,000 บาทขึ้นไปต่อคน

1.3 กลุ่มสาขาวิชามนุษยศาสตร์และสังคมศาสตร์

จำนวนเงินสนับสนุนงานวิจัยหรืองานสร้างสรรค์จากภายในและภายนอกสถาบัน/หน่วยงานที่กำหนดให้เป็นคะแนนเต็ม 5 = 25,000 บาทขึ้นไปต่อคน

สูตรการคำนวณ

1. คำนวณจำนวนเงินสนับสนุนงานวิจัยหรืองานสร้างสรรค์จากภายในและภายนอกสถาบัน/หน่วยงานต่อจำนวนอาจารย์ประจำและนักวิจัยประจำ

จำนวนเงินสนับสนุนงานวิจัยฯ =

จำนวนเงินสนับสนุนงานวิจัยฯ จากภายในและภายนอก

จำนวนอาจารย์ประจำและนักวิจัยประจำ



2. แปรลงจำนวนเงินที่คำนวณได้ในข้อ 1 เทียบกับคะแนนเต็ม 5
คะแนนที่ได้ =

จำนวนเงินสนับสนุนงานวิจัยฯ จากภายในและภายนอก	X 5
จำนวนเงินสนับสนุนงานวิจัยฯ ที่กำหนดให้เป็นคะแนนเต็ม 5	

สรุปคะแนนที่ได้ในระดับคณะวิชาและระดับสถาบัน

1. คะแนนที่ได้ในระดับคณะวิชา = ค่าเฉลี่ยของคะแนนที่ได้ของทุกกลุ่มสาขาวิชาในคณะวิชา
2. คะแนนที่ได้ในระดับสถาบัน/หน่วยงาน = ค่าเฉลี่ยของคะแนนที่ได้ของทุกคณะวิชาในสถาบัน/หน่วยงาน

หมายเหตุ

1. จำนวนอาจารย์และนักวิจัยประจำ ให้นับตามปีการศึกษา และนับเฉพาะที่ปฏิบัติงานจริงไม่นับรวมผู้ลาศึกษาต่อ
2. ให้นับจำนวนเงินที่มีการลงนามในสัญญารับทุนในปีการศึกษา ปีปฏิทินหรือปีงบประมาณนั้นๆ ไม่ใช่จำนวนเงินที่เบิกจ่ายจริง
3. กรณีที่มีหลักฐานการแบ่งสัดส่วนเงินสนับสนุนงานวิจัย ซึ่งอาจเป็นหลักฐานจากแหล่งทุนหรือหลักฐานจากการตกลงร่วมกันของสถาบันที่ร่วมโครงการ ให้แบ่งสัดส่วนเงินตามหลักฐานที่ปรากฏ กรณีที่ไม่มีหลักฐาน ให้แบ่งเงินตามสัดส่วนผู้ร่วมวิจัยของแต่ละสถาบัน
4. การนับจำนวนเงินสนับสนุนโครงการวิจัย สามารถนับเงินโครงการวิจัยสถาบันที่ได้ลงนามในสัญญารับทุนโดยอาจารย์หรือนักวิจัย **แต่ไม่**สามารถนับเงินโครงการวิจัยสถาบันที่บุคลากรสายสนับสนุนที่ไม่ใช่ นักวิจัยเป็นผู้ดำเนินการ

ตัวบ่งชี้ที่ 4.4.1	งานวิจัยหรืองานสร้างสรรค์ที่ได้รับการตีพิมพ์หรือเผยแพร่ (สมศ.5)
ชนิดของตัวบ่งชี้	ผลผลิต
การคิดรอบปี	ปีปฏิทิน

คำอธิบาย

การวิจัยเป็นพันธกิจหนึ่งที่สำคัญของสถานศึกษาระดับอุดมศึกษา การดำเนินการตามพันธกิจอย่างมีประสิทธิภาพและประสบความสำเร็จนั้น สามารถพิจารณาได้จากผลงานวิจัยและงานสร้างสรรค์ที่มีคุณภาพและมีการเผยแพร่อย่างกว้างขวางจากการเปรียบเทียบจำนวนบทความวิจัยที่ตีพิมพ์และจำนวนผลงานสร้างสรรค์ที่เผยแพร่ในระดับชาติ หรือระดับนานาชาติกับจำนวนอาจารย์ประจำและนักวิจัยประจำ

งานวิจัยที่เผยแพร่ในที่ประชุมวิชาการระดับชาติ หมายถึง การนำเสนอบทความวิจัยในที่ประชุมวิชาการและบทความฉบับสมบูรณ์ (Full Paper) ได้รับการตีพิมพ์ในรายงานสืบเนื่องจากการประชุมวิชาการ (Proceedings) ระดับชาติ ที่มีกองบรรณาธิการจัดทำรายงาน หรือคณะกรรมการ จัดประชุม ประกอบด้วยศาสตราจารย์ หรือผู้ทรงคุณวุฒิระดับ ปริญญาเอก หรือผู้ทรงคุณวุฒิที่มีผลงานเป็นที่ยอมรับในสาขาวิชานั้นๆ นอกสถาบันเจ้าภาพอย่างน้อย ร้อยละ 25

งานวิจัยที่เผยแพร่ในที่ประชุมวิชาการระดับนานาชาติ หมายถึง การนำเสนอบทความวิจัยในที่ประชุมวิชาการและบทความฉบับสมบูรณ์ (Full paper) ได้รับการตีพิมพ์ในรายงานสืบเนื่องจากการประชุมวิชาการ (Proceedings) ระดับนานาชาติ ที่มีกองบรรณาธิการจัดทำรายงาน หรือคณะกรรมการจัดประชุมประกอบด้วย ศาสตราจารย์ หรือผู้ทรงคุณวุฒิระดับปริญญาเอก หรือผู้ทรงคุณวุฒิที่มีผลงานเป็นที่ยอมรับในสาขาวิชานั้นๆ จากต่างประเทศอย่างน้อยร้อยละ 25

การส่งบทความเพื่อพิจารณาคัดเลือกให้นำเสนอในการประชุมวิชาการต้องส่งเป็นฉบับสมบูรณ์ (Full Paper) และเมื่อได้รับการตอบรับและตีพิมพ์แล้ว การตีพิมพ์ต้องตีพิมพ์เป็นฉบับสมบูรณ์ซึ่งสามารถอยู่ในรูปแบบเอกสาร หรือสื่ออิเล็กทรอนิกส์ได้

งานวิจัยที่ได้รับการตีพิมพ์ในวารสารวิชาการระดับชาติ หมายถึง บทความจากผลงานวิจัยที่ได้รับการตีพิมพ์ในวารสารวิชาการ (Journal) ที่มีชื่อปรากฏอยู่ในฐานข้อมูล Thai-Journal Citation Index Centre (TCI) หรือวารสารวิชาการระดับชาติตามประกาศของ สมศ.

งานวิจัยที่ได้รับการตีพิมพ์ในวารสารวิชาการระดับชาติ หมายถึง บทความจากผลงานวิจัยที่ได้รับการตีพิมพ์ในวารสารวิชาการ (Journal) ที่ปรากฏในฐานข้อมูลสากล ได้แก่ ฐานข้อมูลการจัดอันดับวารสาร SJR (SCImago Journal Rank : www.scimagojr.com) หรือฐานข้อมูล ISI Web of Science (Science Citation Index Expand, Social Sciences Citation Index, Art and Humanities Citation Index) หรือฐานข้อมูล Scopus หรือวารสารวิชาการระดับนานาชาติตามประกาศของ สมศ.



เกณฑ์การประเมิน

กำหนดระดับคุณภาพงานวิจัยที่ตีพิมพ์ ดังนี้

ค่าน้ำหนัก	ระดับคุณภาพงานวิจัย
0.25	- มีการตีพิมพ์ในรายงานสืบเนื่องจากการประชุมวิชาการระดับชาติ/ระดับนานาชาติ หรือมีการตีพิมพ์ในวารสารวิชาการที่ปรากฏในฐานข้อมูล TCI
0.50	- มีการตีพิมพ์ในวารสารวิชาการระดับชาติที่มีชื่อปรากฏอยู่ในประกาศของ สมศ.
1.00	- มีการตีพิมพ์ในวารสารวิชาการระดับนานาชาติ ที่ปรากฏในฐานข้อมูลการจัดอันดับวารสาร SJR (Scimago Journal Rank : www.scimagojr.com) วารสารนั้นถูกจัดอยู่ในควอไทล์ที่ 3 หรือ 4 (Q3 หรือ Q4) ในปีล่าสุด ใน subject category ที่ตีพิมพ์ หรือมีการตีพิมพ์ในวารสารวิชาการระดับนานาชาติที่มีชื่อปรากฏอยู่ในประกาศของ สมศ. - มีการตีพิมพ์ในวารสารวิชาการระดับนานาชาติ ที่ปรากฏในฐานข้อมูลการจัดอันดับวารสาร SJR (Scimago Journal Rank : www.scimagojr.com) วารสารนั้นถูกจัดอยู่ในควอไทล์ที่ 1 หรือ 2 (Q1 หรือ Q2) ในปีล่าสุด ใน subject category ที่ตีพิมพ์ หรือมีการตีพิมพ์ในวารสารวิชาการระดับนานาชาติที่ปรากฏในฐานข้อมูลสากล ISI หรือ Scopus

กำหนดระดับคุณภาพงานสร้างสรรค์ที่เผยแพร่ ดังนี้

ค่าน้ำหนัก	ระดับคุณภาพงานวิจัย*
0.125	- งานสร้างสรรค์ที่ได้รับการเผยแพร่ในระดับสถาบันหรือจังหวัด
0.25	- งานสร้างสรรค์ที่ได้รับการเผยแพร่ในระดับชาติ
0.50	- งานสร้างสรรค์ที่ได้รับการเผยแพร่ในระดับความร่วมมือระหว่างประเทศ*
0.75	- งานสร้างสรรค์ที่ได้รับการเผยแพร่ในระดับภูมิภาคอาเซียน**
1.00	- งานสร้างสรรค์ที่ได้รับการเผยแพร่ในระดับนานาชาติ***

*องค์ประกอบของคณะกรรมการไม่น้อยกว่า 3 คน และต้องมีบุคคลภายนอกสถานศึกษาร่วมพิจารณาด้วย

*อาเซียน หมายถึง สมาคมประชาชาติแห่งเอเชียตะวันออกเฉียงใต้ (Association of South East Asian Nations) มี 10 ประเทศ ได้แก่ บรูไน กัมพูชา อินโดนีเซีย ลาว มาเลเซีย พม่า ฟิลิปปินส์ สิงคโปร์ ไทย และเวียดนาม

*การเผยแพร่ในระดับความร่วมมือระหว่างประเทศ เป็นโครงการร่วมมือระหว่างประเทศไทยกับประเทศอื่น

**การเผยแพร่ในระดับภูมิภาคอาเซียน เป็นการเผยแพร่เฉพาะกลุ่มอาเซียน 10 ประเทศ (อย่างน้อย 5 ประเทศ หมายถึงนับรวมประเทศไทยด้วย) และการให้คะแนนตามแหล่งเผยแพร่ ไม่จำเป็นต้องไปแสดงในต่างประเทศ

***การเผยแพร่ในระดับนานาชาติ เป็นการเผยแพร่ที่เปิดกว้างกับทุกประเทศ (อย่างน้อย 5 ประเทศ ที่ไม่ได้อยู่ในกลุ่มอาเซียน)

วิธีการคำนวณ

$$\frac{\text{ผลรวมถ่วงน้ำหนักของงานวิจัยหรืองานสร้างสรรค์ที่ตีพิมพ์หรือเผยแพร่}}{\text{จำนวนอาจารย์ประจำและนักวิจัยประจำทั้งหมด}} \times 100$$

เกณฑ์การให้คะแนน

ใช้บัญญัติไตรยางศ์เทียบ โดยกำหนดร้อยละเท่ากับ 5 คะแนน จำแนกตามกลุ่มสาขาวิชา ดังนี้

กลุ่มสาขาวิชา	ร้อยละ
วิทยาศาสตร์สุขภาพ	20
วิทยาศาสตร์และเทคโนโลยี	20
มนุษยศาสตร์และสังคมศาสตร์	10

การคิดคะแนนระดับคณะ ให้นำคะแนนที่คิดได้ของแต่ละกลุ่มสาขาวิชามาหาค่าเฉลี่ย และการคิดคะแนนระดับสถาบันให้นำคะแนนที่คิดได้ในแต่ละคณะมาหาค่าเฉลี่ย

ข้อมูลประกอบการพิจารณา

1. จำนวนและรายชื่อบทความวิจัยระดับชาติและนานาชาติทั้งหมด ของอาจารย์ประจำและนักวิจัยประจำ ทั้งที่ปฏิบัติงานจริงและลาศึกษาต่อตามปีการศึกษาหรือปีปฏิทินที่ตรงกับปีการศึกษา พร้อมชื่อเจ้าของบทความ ปีที่ตีพิมพ์ ชื่อวารสารหรือรายงานสืบเนื่องจากการประชุมวิชาการ และค่าน้ำหนักของแต่ละบทความวิจัย
2. จำนวนและรายชื่อผลงานสร้างสรรค์ที่เผยแพร่ในระดับชาติหรือระดับนานาชาติทั้งหมดของอาจารย์ประจำและนักวิจัยประจำ ทั้งที่ปฏิบัติงานจริงและลาศึกษาต่อ พร้อมชื่อเจ้าของผลงาน ปีที่เผยแพร่ ชื่อสถานที่ จังหวัด หรือประเทศที่เผยแพร่ และระบุรูปแบบของการเผยแพร่พร้อมหลักฐานและค่าน้ำหนักของแต่ละผลงานสร้างสรรค์
3. หลักฐานแสดงความเป็นเจ้าของโครงการวิจัย



ตัวบ่งชี้ที่ 4.5.1	งานวิจัยหรืองานสร้างสรรค์ที่นำไปใช้ประโยชน์ (สมศ.6)
ชนิดของตัวบ่งชี้	ผลผลิต
การคิดรอบปี	ปีปฏิทิน

คำอธิบาย

การวิจัยเป็นพันธกิจหนึ่งที่สำคัญของสถาบันอุดมศึกษา การดำเนินการตามพันธกิจอย่างมีประสิทธิภาพและประสบความสำเร็จนั้น สามารถพิจารณาได้จากผลงานวิจัยและงานสร้างสรรค์ที่มีคุณภาพและมีประโยชน์สู่การนำไปใช้จากการเปรียบเทียบจำนวนงานวิจัยหรืองานสร้างสรรค์ของอาจารย์ประจำและนักวิจัยประจำที่นำไปใช้ประโยชน์ ในการแก้ปัญหาตามวัตถุประสงค์ที่ระบุไว้ในโครงการวิจัยและรายงานการวิจัยโดยได้รับการรับรองการใช้ประโยชน์จากหน่วยงานที่เกี่ยวข้องกับจำนวนอาจารย์ประจำและนักวิจัยประจำ

งานวิจัยหรืองานสร้างสรรค์ที่นำไปใช้ประโยชน์ หมายถึง งานวิจัยหรืองานสร้างสรรค์ที่ได้นำไปใช้ประโยชน์ตามวัตถุประสงค์ที่ระบุไว้ในโครงการ โครงการวิจัย และรายงานการวิจัยอย่างถูกต้อง สามารถนำไปสู่การแก้ปัญหาได้อย่างเป็นรูปธรรม มีความคิดริเริ่มสร้างสรรค์ในการประยุกต์ใช้กับกลุ่มเป้าหมายโดยมีหลักฐานปรากฏชัดเจนถึงการนำไปใช้ จนก่อให้เกิดประโยชน์ได้จริงอย่างชัดเจน ตามวัตถุประสงค์และ/หรือ ได้การรับรองการใช้ประโยชน์จากหน่วยงานที่เกี่ยวข้อง โดยมีหลักฐานเชิงประจักษ์หรือการรับรอง/การตรวจรับงานโดยหน่วยงานภายนอกสถานศึกษา

ประเภทของการใช้ประโยชน์จากงานวิจัยและงานสร้างสรรค์ ที่สามารถนำไปสู่การแก้ปัญหาได้อย่างเป็นรูปธรรม มีดังนี้

1. การใช้ประโยชน์ในเชิงสาธารณะ เช่น ผลงานวิจัยที่นำไปใช้ให้เกิดประโยชน์แก่สาธารณชนในเรื่องต่างๆ ที่ทำให้คุณภาพชีวิตและเศรษฐกิจของประชาชนดีขึ้น ได้แก่ การใช้ประโยชน์ด้านสาธารณสุขด้านการบริหารจัดการสำหรับวิสาหกิจขนาดกลางและขนาดย่อม (SME) ด้านการส่งเสริมประชาธิปไตยภาคประชาชน ด้านศิลปะและวัฒนธรรม ด้านวิถีชีวิตตามหลักปรัชญาของเศรษฐกิจพอเพียง เป็นต้น
2. การใช้ประโยชน์ในเชิงนโยบาย เช่น ใช้ประโยชน์จากผลงานวิจัยเชิงนโยบายในการนำไปประกอบเป็นข้อมูลการประกาศใช้กฎหมาย หรือกำหนดมาตรการ กฎเกณฑ์ต่างๆ โดยองค์กร หรือหน่วยงานภาครัฐและเอกชน เป็นต้น
3. การใช้ประโยชน์ในเชิงพาณิชย์ เช่น งานวิจัยหรืองานสร้างสรรค์ที่นำไปสู่การพัฒนาสิ่งประดิษฐ์ หรือผลิตภัณฑ์ซึ่งก่อให้เกิดรายได้ หรือนำไปสู่การเพิ่มประสิทธิภาพการผลิต เป็นต้น
4. การใช้ประโยชน์ทางอ้อมของงานสร้างสรรค์ ซึ่งเป็นการสร้างคุณค่าทางจิตใจ ยกกระดับจิตใจ ก่อให้เกิดสุนทรียภาพ สร้างความสุข เช่น งานศิลปะที่นำไปใช้ในโรงพยาบาล ซึ่งได้มีการศึกษาและการประเมินไว้

หน่วยงานที่เกี่ยวข้องในการรับรองการนำงานวิจัยหรืองานสร้างสรรค์ไปใช้ประโยชน์ หมายถึง หน่วยงานหรือองค์กร หรือชุมชนภายนอกสถานศึกษาระดับอุดมศึกษา ที่มีการทำงานวิจัยหรืองานสร้างสรรค์ของสถานศึกษาระดับอุดมศึกษาไปใช้ก่อให้เกิดประโยชน์ โดยมีหลักฐานเชิงประจักษ์หรือการรับรอง/การตรวจรับงานโดยหน่วยงานภายนอกสถานศึกษา

การนับจำนวนผลงานวิจัยหรือผลงานสร้างสรรค์ที่นำไปใช้ประโยชน์ให้นับจากวันที่นำผลงานวิจัยหรือผลงานสร้างสรรค์มาใช้และเกิดผลชัดเจนโดยที่ผลงานวิจัยจะดำเนินการในระยะเวลาใดก็ได้ ช่วงเวลาที่ใช้จะเป็นตามปฏิทิน หรือปีงบประมาณ หรือปีการศึกษา อย่างไรก็ตามหนึ่งตามระบบที่มหาวิทยาลัยจัดเก็บข้อมูล ในกรณีที่งานวิจัย หรืองานสร้างสรรค์มีการนำไปใช้ประโยชน์มากกว่า 1 ครั้ง ให้นับการใช้ประโยชน์ได้เพียงครั้งเดียว ยกเว้นในกรณีที่มีการใช้ประโยชน์ที่แตกต่างกันชัดเจนตามมิติของการใช้ประโยชน์ที่ไม่ซ้ำกัน

วิธีการคำนวณ

$$\frac{\text{ผลรวมของจำนวนงานวิจัยหรืองานสร้างสรรค์ที่นำไปใช้ประโยชน์}}{\text{จำนวนอาจารย์ประจำและนักวิจัยประจำทั้งหมด}} \times 100$$

เกณฑ์การให้คะแนน

ใช้บัญญัติไตรยางศ์เทียบ โดยกำหนดร้อยละ 20 เท่ากับ 5 คะแนน ทุกกลุ่มสาขาวิชา

ข้อมูลประกอบการพิจารณา

1. จำนวนและรายชื่องานวิจัยหรืองานสร้างสรรค์ที่นำไปใช้ให้เกิดประโยชน์ของอาจารย์ประจำและนักวิจัยประจำ โดยนับรวมผลงานที่นำไปใช้ประโยชน์ของอาจารย์และนักวิจัยประจำทั้งที่ปฏิบัติงานจริง และลาศึกษาต่อ พร้อมชื่อเจ้าของผลงาน ปีที่งานวิจัยหรืองานสร้างสรรค์ดำเนินการเสร็จ ปีที่นำไปใช้ประโยชน์ ชื่อหน่วยงานที่นำไปใช้ประโยชน์ โดยมีหลักฐานการรับรองการใช้ประโยชน์จากหน่วยงาน หรือองค์กรเกี่ยวข้องทั้งนี้ให้แสดงข้อมูลที่ระบุรายละเอียดการใช้ประโยชน์ที่ชัดเจนด้วย ตามแนวทางดังต่อไปนี้

- การใช้ประโยชน์ในเชิงสาธารณะ เช่น ผลงานวิจัยที่นำไปใช้ให้เกิดประโยชน์แก่สาธารณชนในเรื่องต่างๆ ที่ทำให้คุณภาพชีวิตและเศรษฐกิจของประเทศดีขึ้น ได้แก่ การใช้ประโยชน์ด้านสาธารณสุข ด้านการบริหารจัดการสำหรับวิสาหกิจขนาดกลางและขนาดย่อม (SME) ด้านการส่งเสริมประชาธิปไตยภาคประชาชน ด้านศิลปะและวัฒนธรรม ด้านวิถีชีวิตตามหลักปรัชญาของเศรษฐกิจพอเพียง เป็นต้น
- การใช้ประโยชน์ในเชิงนโยบาย เช่น ใช้ประโยชน์จากผลงานวิจัยเชิงนโยบายในการนำไปประกอบเป็นข้อมูล การประกาศใช้กฎหมาย หรือกำหนดมาตรการ กฎเกณฑ์ต่างๆ โดยองค์กรหรือหน่วยงานภาครัฐและเอกชน เป็นต้น
- การใช้ประโยชน์ในเชิงพาณิชย์ เช่น งานวิจัยหรืองานสร้างสรรค์ที่นำไปสู่การพัฒนาสิ่งประดิษฐ์หรือผลิตภัณฑ์ซึ่งก่อให้เกิดรายได้ หรือนำไปสู่การเพิ่มประสิทธิภาพการผลิต เป็นต้น
- การใช้ประโยชน์ทางอ้อมของงานสร้างสรรค์ ซึ่งเป็นการสร้างคุณค่าทางจิตใจ ยกระดับจิตใจ ก่อให้เกิดสุนทรียภาพ สร้างความสุข เช่น งานศิลปะที่นำไปใช้ในโรงพยาบาล ซึ่งได้มีการศึกษาและการประเมินไว้

2. จำนวนอาจารย์ประจำและนักวิจัยประจำทั้งหมดในแต่ละปีการศึกษา โดยนับรวมอาจารย์และนักวิจัยประจำที่ลาศึกษาต่อ



ตัวบ่งชี้ที่ 4.6.1	ผลงานวิชาการที่ได้รับการรับรองคุณภาพ (สมศ.7)
ชนิดของตัวบ่งชี้	ผลผลิต
การคิดรอบปี	ปีปฏิทิน

คำอธิบาย

ผลงานวิชาการที่มีคุณภาพ สะท้อนถึงสมรรถนะในการศึกษา ค้นคว้า วิเคราะห์ สังเคราะห์ วิจัยการปฏิบัติจริง และได้นำไปใช้ในการแก้ปัญหา หรือพัฒนางานในหน้าที่จนเกิดผลดีต่อการพัฒนาคุณภาพการจัดการศึกษา และเป็นประโยชน์ต่อความก้าวหน้าทางวิชาการ

ผลงานวิชาการที่ได้รับการรับรองคุณภาพ หมายถึง บทความวิชาการ ตำรา หรือหนังสือ ที่ผ่านกระบวนการกลั่นกรอง และได้รับการรับรองคุณภาพแล้ว ตามเกณฑ์ของ กพอ. เรื่องหลักเกณฑ์การขอกำหนดตำแหน่งทางวิชาการ หรือเทียบเท่า

ผลงานทางวิชาการที่เป็นบทความวิชาการ (Academic Paper) ตำรา (Textbook) หรือหนังสือ (Book) ต้องเป็นผลงานที่ผ่านกระบวนการกลั่นกรองผลงานก่อนตีพิมพ์ โดยมีรายละเอียดดังนี้

- บทความวิชาการ หมายถึง เอกสารทางวิชาการที่เรียบเรียงอย่างเป็นระบบ มีข้อความรู้ที่สะท้อนมุมมอง แนวคิดเชิงทฤษฎีที่ได้จากประสบการณ์ การสังเคราะห์เอกสาร หรือ การวิจัย โดยจัดทำในรูปของบทความเพื่อตีพิมพ์เผยแพร่ในวารสารวิชาการที่มีคุณภาพซึ่งมีผู้ตรวจอ่าน

- ตำรา หมายถึง เอกสารทางวิชาการที่เรียบเรียงอย่างเป็นระบบ อาจเขียนเพื่อตอบสนองเนื้อหาทั้งหมดของรายวิชาหรือเป็นส่วนหนึ่งของวิชาหรือหลักสูตรก็ได้ โดยมีการวิเคราะห์และสังเคราะห์ความรู้ที่เกี่ยวข้อง และสะท้อนให้เห็นความสามารถในการถ่ายทอดวิชาในระดับอุดมศึกษา

- หนังสือ หมายถึง เอกสารทางวิชาการที่เขียนขึ้นเพื่อเผยแพร่ความรู้ไปสู่วงวิชาการหรือผู้อ่านทั่วไป โดยไม่จำเป็นต้องเป็นไปตามข้อกำหนดของหลักสูตรหรือต้องนำมาประกอบการเรียนการสอนในวิชาใดวิชาหนึ่ง ทั้งนี้ จะต้องเป็นเอกสารที่เรียบเรียงขึ้นอย่างมีเอกภาพ มีรากฐานทางวิชาการที่มั่นคงและให้ทัศนะของผู้เขียนที่สร้างเสริมปัญญาความคิด และสร้างความแข็งแกร่งทางวิชาการให้แก่สาขาวิชานั้นๆ หรือสาขาวิชาที่เกี่ยวข้อง

การนับจำนวนผลงานทางวิชาการที่ได้รับการรับรองคุณภาพ จะนับผลงานวิชาการที่ได้รับการตีพิมพ์เผยแพร่ ในรูปแบบของบทความวิชาการในวารสารวิชาการทั้งในระดับชาติและ/หรือนานาชาติ หนังสือ หรือตำราทางวิชาการ ซึ่งมีระบบการพิจารณาต้นฉบับจากคณะกรรมการผู้ทรงคุณวุฒิก่อนการพิมพ์ และผลงานจะต้องเกินร้อยละ 50 ของชิ้นงาน ในกรณีที่มีการตีพิมพ์มากกว่า 1 ครั้ง ให้นับการตีพิมพ์เพียงครั้งเดียวต่องานวิชาการ 1 ชิ้น

เกณฑ์การประเมิน

กำหนดระดับคุณภาพผลงานวิชาการ ดังนี้

ค่าน้ำหนัก	ระดับคุณภาพผลงานวิชาการ
0.25	- บทความวิชาการที่ได้รับการตีพิมพ์ในวารสารระดับชาติ
0.50	- บทความวิชาการที่ได้รับการตีพิมพ์ในวารสารระดับนานาชาติ
0.75	- ตำราหรือหนังสือที่มีการประเมินผ่านตามเกณฑ์โดยผู้ทรงคุณวุฒิที่สถานศึกษากำหนด
1.00	- ตำราหรือหนังสือที่ใช้ในการขอผลงานทางวิชาการและผ่านการพิจารณาตามเกณฑ์การขอตำแหน่งทางวิชาการแล้ว หรือ ตำราหรือหนังสือที่มีคุณภาพสูงมีผู้ทรงคุณวุฒิตรวจอ่านตามเกณฑ์การขอตำแหน่งทางวิชาการ

วิธีการคำนวณ

$$\frac{\text{ผลรวมถ่วงน้ำหนักของผลงานวิชาการที่ได้รับรองคุณภาพ}}{\text{จำนวนอาจารย์ประจำและนักวิจัยประจำทั้งหมด}} \times 100$$

เกณฑ์การให้คะแนน

ใช้บัญญัติไตรยางศ์เทียบ โดยกำหนดร้อยละ 10 เท่ากับ 5 คะแนน ทุกกลุ่มสาขาวิชา

ข้อมูลประกอบการพิจารณา

- จำนวนและรายชื่อผลงานวิชาการ (บทความวิชาการ ตำรา หนังสือระดับอุดมศึกษา) ที่มีคุณภาพของอาจารย์ประจำโดยนับรวมผลงานของอาจารย์ทั้งที่ปฏิบัติงานจริงและลาศึกษาต่อ พร้อมชื่อเจ้าของผลงาน ปีที่ผลงานแล้วเสร็จ ปีที่ได้รับการรับรองคุณภาพจากหน่วยงานที่เชื่อถือได้ ชื่อหน่วยงานที่รับรอง และมีหลักฐานการรับรองคุณภาพจากหน่วยงานที่เกี่ยวข้อง ค่าน้ำหนักของผลงานวิชาการแต่ละชิ้น
- จำนวนอาจารย์ประจำและนักวิจัยประจำทั้งหมดในแต่ละปีการศึกษา โดยนับรวมอาจารย์ที่ลาศึกษาต่อ



องค์ประกอบที่ 5 การบริการทางวิชาการแก่สังคม

ตัวบ่งชี้ที่ 5.1	ระบบและกลไกการบริการทางวิชาการแก่สังคม (สกอ.5.1)
ชนิดของตัวบ่งชี้	กระบวนการ
การคิดรอบปี	ปีการศึกษา

คำอธิบายตัวบ่งชี้

การบริการทางวิชาการแก่สังคมเป็นภารกิจหลักอย่างหนึ่งของสถาบันอุดมศึกษา สถาบัน/หน่วยงาน พึ่งกำหนดหลักเกณฑ์และขั้นตอนการบริการทางวิชาการอย่างเป็นระบบ และมีการจัดโครงสร้างสถาบัน/หน่วยงาน เพื่อเป็นกลไกในการขับเคลื่อนระบบดังกล่าว การให้บริการทางวิชาการต้องมีความเชื่อมโยงกับการจัดการเรียน การสอนและการวิจัย และสามารถบูรณาการงานบริการทางวิชาการแก่สังคมกับการเรียนการสอนและการวิจัย อย่างเป็นรูปธรรม

เกณฑ์มาตรฐาน

1. มีระบบและกลไกการบริการทางวิชาการแก่สังคม และดำเนินการตามระบบที่กำหนด
2. มีการบูรณาการงานบริการทางวิชาการแก่สังคมกับการเรียนการสอน
3. มีการบูรณาการงานบริการทางวิชาการแก่สังคมกับการวิจัย
4. มีการประเมินผลความสำเร็จของการบูรณาการงานบริการทางวิชาการแก่สังคมกับการเรียนการสอน และการวิจัย
5. มีการนำผลการประเมินไปปรับปรุงการบูรณาการงานบริการทางวิชาการแก่สังคมกับการเรียนการสอน และการวิจัย

หมายเหตุ เกณฑ์มาตรฐานข้อที่ 4 ต้องมีการประเมินผลความสำเร็จของการบูรณาการตามเกณฑ์ข้อ 2 และข้อ 3

เกณฑ์การประเมิน

คะแนน 1	คะแนน 2	คะแนน 3	คะแนน 4	คะแนน 5
มีการดำเนินการ 1 ข้อ	มีการดำเนินการ 2 ข้อ	มีการดำเนินการ 3 ข้อ	มีการดำเนินการ 4 ข้อ	มีการดำเนินการ 5 ข้อ

ตัวบ่งชี้ที่ 5.2	กระบวนการบริการทางวิชาการให้เกิดประโยชน์ต่อสังคม (สกอ.5.2)
ชนิดของตัวบ่งชี้	กระบวนการ
การคิดรอบปี	ปีการศึกษา

คำอธิบายตัวบ่งชี้

ความสามารถในการให้บริการทางวิชาการในลักษณะห่วงโซ่คุณภาพที่สนองความต้องการและเป็นที่ยิ่งของชุมชน ภาครัฐ ภาคเอกชน หน่วยงานวิชาชีพ สังคมได้อย่างมีคุณภาพตามศักยภาพและความพร้อมตามจุดเน้นของสถาบัน/หน่วยงาน พิจารณาได้จาก (1) ประโยชน์หรือผลกระทบของการให้บริการทางวิชาการ (2) การสร้างความร่วมมือกับหน่วยงานภายนอก และ (3) ความรู้ที่เกิดจากการให้บริการทางวิชาการและการเผยแพร่ความรู้ทั้งภายในและภายนอกสถาบัน/หน่วยงาน

เกณฑ์มาตรฐาน

1. มีการสำรวจความต้องการของชุมชน หรือภาครัฐ หรือภาคเอกชน หรือหน่วยงานวิชาชีพเพื่อประกอบการกำหนดทิศทางการจัดทำแผนการบริการทางวิชาการตามจุดเน้นของสถาบัน/หน่วยงาน
2. มีความร่วมมือด้านบริการทางวิชาการเพื่อการเรียนรู้และเสริมสร้างความเข้มแข็งของชุมชน หรือภาคเอกชน หรือภาครัฐ หรือหน่วยงานวิชาชีพ
3. มีการประเมินประโยชน์หรือผลกระทบของการให้บริการทางวิชาการต่อสังคม
4. มีการนำผลการประเมินในข้อ 3 ไปพัฒนาระบบและกลไก หรือกิจกรรมการให้บริการทางวิชาการ
5. มีการพัฒนาความรู้ที่ได้จากการให้บริการทางวิชาการและถ่ายทอดความรู้สู่บุคลากรภายในสถาบัน/หน่วยงานและเผยแพร่สู่สาธารณชน

เกณฑ์การประเมิน

คะแนน 1	คะแนน 2	คะแนน 3	คะแนน 4	คะแนน 5
มีการดำเนินการ 1 ข้อ	มีการดำเนินการ 2 ข้อ	มีการดำเนินการ 3 ข้อ	มีการดำเนินการ 4 ข้อ	มีการดำเนินการ 5 ข้อ



ตัวบ่งชี้ที่ 5.3.1 ผลการนำความรู้และประสบการณ์จากการให้บริการวิชาการมาใช้ในการพัฒนาการเรียนการสอนและ/หรือการวิจัย (สมศ.8)

ชนิดของตัวบ่งชี้ ผลผลิต

การคิดรอบปี ปีการศึกษา

คำอธิบาย

การให้บริการวิชาการ หมายถึง การที่สถานศึกษาระดับอุดมศึกษาซึ่งอยู่ในฐานะที่เป็นที่พึ่งของชุมชนหรือสังคมเป็นแหล่งอ้างอิงทางวิชาการ หรือทำหน้าที่ใดๆ ที่มีผลต่อการพัฒนาชุมชนในด้านวิชาการหรือการพัฒนาความรู้ตลอดจนความเข้มแข็งประเทศชาติและนานาชาติ การบริการวิชาการเป็นการบริการที่มีค่าตอบแทนและบริการวิชาการให้เปล่า โดยมีการนำความรู้และประสบการณ์มาใช้พัฒนาหรือบูรณาการเข้ากับการเรียนการสอนและการวิจัย อาทิ บทความ ตำรา หนังสือ รายวิชาหรือหลักสูตร เป็นต้น

การนำความรู้และประสบการณ์จากการให้บริการวิชาการมาพัฒนามี 2 ประเภท คือ

1. การพัฒนาการเรียนการสอน
2. การพัฒนาการวิจัย

ในการประเมินตัวบ่งชี้ต้องมีโครงการทั้งสองประเภท ทั้งนี้ในแต่ละโครงการไม่จำเป็นต้องมีทั้งสองประเภท และผลการใช้ในการพัฒนาการเรียนการสอนและการวิจัยต้องเสร็จสิ้นในปีที่ประเมิน

วิธีการคำนวณ

$$\frac{\text{จำนวนโครงการ/กิจกรรมบริการวิชาการ ที่นำมาใช้ในการพัฒนาการเรียนการสอนและการวิจัย}}{\text{จำนวนโครงการ/กิจกรรมบริการวิชาการตามแผนที่สภาสถาบันอนุมัติ}} \times 100$$

เกณฑ์การให้คะแนน

ใช้บัญญัติไตรยางศ์เทียบ โดยกำหนดร้อยละ 30 เท่ากับ 5 คะแนน

ข้อมูลประกอบการพิจารณา

1. หลักฐาน เอกสาร ข้อมูลที่แสดงว่าอาจารย์ประจำได้รวบรวม จัดระบบ และมีการประมวลความรู้ และประสบการณ์จากการให้บริการวิชาการมาใช้ประโยชน์ในการเรียนการสอน และการวิจัยโดยอาจไปต่อยอดพัฒนาเป็นหนังสือ ตำรา หรืองานวิจัย ขยายผลนำไปสู่การปรับปรุงรายวิชาหรือนำไปสู่การเปิดรายวิชาใหม่
2. โครงการบริการวิชาการที่นับในตัวตั้งจะต้องมีผลการบูรณาการเสร็จสิ้นในปีที่ประเมิน และโครงการวิชาการที่เป็นตัวหารเป็นโครงการบริการวิชาการที่ดำเนินการในปีที่ประเมิน โครงการหนึ่งๆ จะบูรณาการเฉพาะกับการเรียนการสอน หรือเฉพาะกับงานวิจัย หรือจะบูรณาการกับทั้งการเรียนการสอนและการวิจัยก็ได้
3. การบริการวิชาการ เป็นการให้บริการแก่บุคคลหรือหน่วยงานภายนอกสถานศึกษา ทั้งการประเมินในระดับคณะและระดับสถาบัน

ตัวบ่งชี้ที่ 5.4.1	ผลการเรียนรู้และเสริมสร้างความเข้มแข็งของชุมชนหรือองค์กรภายนอก (สมศ.9)
ชนิดของตัวบ่งชี้	ผลผลิต
การคิดรอบปี	ปีการศึกษา

คำอธิบาย

โครงการที่มีผลต่อการพัฒนาและเสริมสร้างความเข้มแข็งของชุมชน หมายถึง โครงการที่สถาบันจัดขึ้น เพื่อพัฒนาชุมชนหรือองค์กรภายนอกและเมื่อดำเนินการแล้วมีผลก่อให้เกิดการเปลี่ยนแปลงไปในทางที่ดีขึ้นแก่ชุมชนหรือองค์กรภายนอกในด้านต่างๆ หรือ ทำให้ชุมชนหรือองค์กรภายนอกสามารถพึ่งพาตนเองได้ตามศักยภาพของตน

ประเด็นการพิจารณา

1. มีการดำเนินงานตามวงจรคุณภาพ (PDCA) โดยการมีส่วนร่วมของชุมชนหรือองค์กร
2. บรรลุเป้าหมายตามแผน ไม่ต่ำกว่าร้อยละ 80
3. ชุมชนหรือองค์กรมีผู้นำหรือสมาชิกที่มีการเรียนรู้และดำเนินกิจกรรมอย่างต่อเนื่อง
4. ชุมชนหรือองค์กรสร้างกลไกที่มีการพัฒนาตนเอง โดยคงอัตลักษณ์ของคนในชุมชนและเอกลักษณ์ของท้องถิ่นอย่างต่อเนื่องหรือยั่งยืน
5. มีผลกระทบที่เกิดประโยชน์สร้างคุณค่าต่อสังคม หรือชุมชน/องค์กรมีความเข้มแข็ง

เกณฑ์การให้คะแนน

1	2	3	4	5
ปฏิบัติได้ 1 ข้อ	ปฏิบัติได้ 2 ข้อ	ปฏิบัติได้ 3 ข้อ	ปฏิบัติได้ 4 ข้อ	ปฏิบัติได้ 5 ข้อ

ข้อมูลประกอบการพิจารณา

1. แผนและกิจกรรมหรือโครงการที่ส่งเสริมความเข้มแข็งของชุมชนหรือองค์กร
2. รายงาน เอกสารผลการปฏิบัติตามกิจกรรมหรือโครงการ
3. ข้อมูลที่แสดงถึงผลการดำเนินงานตามกิจกรรมหรือโครงการโดยผู้นำหรือสมาชิกของชุมชนหรือองค์กรได้เรียนรู้และดำเนินกิจกรรมอย่างต่อเนื่อง และพัฒนาตามอัตลักษณ์ของคนในชุมชนและเอกลักษณ์ของท้องถิ่นอย่างต่อเนื่องหรือยั่งยืน
4. ข้อมูลที่แสดงถึงผลการดำเนินงานตามกิจกรรมหรือโครงการของชุมชนหรือองค์กรที่สร้างประโยชน์ ความเข้มแข็งและคุณค่าต่อสังคม ชุมชน หรือองค์กร
5. “ต่อเนื่อง” หมายถึง มีการดำเนินงานตั้งแต่ 2 ปีขึ้นไป
6. “ยั่งยืน” หมายถึง มีการดำเนินงานตั้งแต่ 5 ปีขึ้นไป
7. “เข้มแข็ง” หมายถึง สามารถพึ่งพาตนเองได้

หมายเหตุ สำหรับสถานศึกษาระดับอุดมศึกษาที่ได้รับการประเมินปี 2555 เป็นต้นไป สามารถใช้โครงการ/กิจกรรมใหม่ที่ปรากฏอยู่ในแผนระยะยาวโดยได้รับการอนุมัติจากสภาสถาบันว่าเป็นโครงการ/กิจกรรมที่ต่อเนื่องในอนาคตและจะยั่งยืน เข้มแข็ง สามารถพึ่งพาตนเองได้ โดย สมศ. จะพิจารณาให้คะแนนล่วงหน้า



องค์ประกอบที่ 6 การทำนุบำรุงศิลปะและวัฒนธรรม

ตัวบ่งชี้ที่ 6.1	ระบบและกลไกการทำงานบำรุงศิลปะและวัฒนธรรม (สกอ.6.1)
ชนิดของตัวบ่งชี้	กระบวนการ
การคิดรอบปี	ปีการศึกษา

คำอธิบายตัวบ่งชี้

สถาบัน/หน่วยงานต้องมีนโยบาย แผนงาน โครงสร้าง และการบริหารจัดการงานทำนุบำรุงศิลปะและวัฒนธรรมทั้งการอนุรักษ์ ฟื้นฟู สืบสาน เผยแพร่วัฒนธรรม ภูมิปัญญาท้องถิ่นตามจุดเน้นของสถาบัน/หน่วยงานอย่างมีประสิทธิภาพและประสิทธิผล มีการบูรณาการการทำงานบำรุงศิลปะและวัฒนธรรมกับการเรียนการสอนและกิจกรรมนักศึกษา

เกณฑ์มาตรฐาน

- มีระบบและกลไกการทำงานบำรุงศิลปะและวัฒนธรรม และดำเนินการตามระบบที่กำหนด
- มีการบูรณาการงานด้านทำนุบำรุงศิลปะและวัฒนธรรมกับการจัดการเรียนการสอนและกิจกรรมนักศึกษา
- มีการเผยแพร่กิจกรรมหรือการบริการด้านทำนุบำรุงศิลปะและวัฒนธรรมต่อสาธารณชน
- มีการประเมินผลความสำเร็จของการบูรณาการงานด้านทำนุบำรุงศิลปะและวัฒนธรรมกับการจัดการเรียนการสอนและกิจกรรมนักศึกษา
- มีการนำผลการประเมินไปปรับปรุงการบูรณาการงานด้านทำนุบำรุงศิลปะและวัฒนธรรมกับการจัดการเรียนการสอนและกิจกรรมนักศึกษา
- มีการกำหนดหรือสร้างมาตรฐานคุณภาพด้านศิลปะและวัฒนธรรมและมีผลงานเป็นที่ยอมรับในระดับชาติ

เกณฑ์การประเมิน

คะแนน 1	คะแนน 2	คะแนน 3	คะแนน 4	คะแนน 5
มีการดำเนินการ 1 ข้อ	มีการดำเนินการ 2 ข้อ	มีการดำเนินการ 3 ข้อ	มีการดำเนินการ 4 ข้อ	มีการดำเนินการ 5 หรือ 6 ข้อ

ตัวบ่งชี้ที่ 6.2.1 การส่งเสริมและสนับสนุนด้านศิลปะและวัฒนธรรม (สมศ.10)

ชนิดของตัวบ่งชี้ ผลผลิต

การคิดรอบปี ปีการศึกษา

คำอธิบาย

ศิลปะและวัฒนธรรม เป็นตัวบ่งชี้ถึงคุณภาพ วิถีชีวิต และจิตใจที่ติงามของบุคคลและสังคม เป็นพันธกิจหลักประการหนึ่งที่สถาบันพึงตระหนักที่จะต้องให้ความสำคัญในการส่งเสริม สนับสนุน เพื่อให้สังคมในสถาบันอยู่ร่วมกันอย่างมีความสุข อย่างมีคุณค่าสามารถเป็นแบบอย่างที่น่าศรัทธา และเป็นที่ยอมรับของสังคม การส่งเสริมสนับสนุนจำต้องดำเนินการอย่างมีประสิทธิภาพที่จริงใจได้ต่อเนื่องที่มั่นคงและยั่งยืน โดยการกำหนดวัตถุประสงค์และเป้าหมายที่ชัดและสามารถประเมินผลได้

ประเด็นการพิจารณา

1. มีการดำเนินงานตามวงจรคุณภาพ (PDCA)
2. บรรลุเป้าหมายตามแผนประจำปีไม่ต่ำกว่าร้อยละ 80
3. มีการดำเนินงานสม่ำเสมออย่างต่อเนื่อง
4. เกิดประโยชน์และสร้างคุณค่าต่อชุมชนภายใน/ภายนอก
5. ได้รับการยกย่องระดับชาติและ/หรือนานาชาติ

เกณฑ์การให้คะแนน

1	2	3	4	5
ปฏิบัติได้ 1 ข้อ	ปฏิบัติได้ 2 ข้อ	ปฏิบัติได้ 3 ข้อ	ปฏิบัติได้ 4 ข้อ	ปฏิบัติได้ 5 ข้อ

ข้อมูลประกอบการพิจารณา

1. นโยบาย แผน ระบบและกลไกในการส่งเสริมและสนับสนุนด้านศิลปะและวัฒนธรรม
2. โครงการหรือกิจกรรมที่ส่งเสริมและสนับสนุนด้านศิลปะและวัฒนธรรม พร้อมรายละเอียดของโครงการหรือกิจกรรม รวมทั้งตัวบ่งชี้และเป้าหมายความสำเร็จ
3. รายงานผลการสรุปผลหรือประเมินโครงการหรือกิจกรรม (ประโยชน์และคุณค่าต่อชุมชน)
4. หลักฐานที่อธิบายรายละเอียดและแสดงกระบวนการได้มาซึ่งข้อมูลของการสรุปผลสำเร็จ เช่น ขั้นตอนและช่วงระยะเวลาการเก็บข้อมูล การสุ่มตัวอย่าง แบบสำรวจหรือแบบสอบถามหรือแบบประเมินวิธีการวิเคราะห์ผล เป็นต้น
5. รายงาน รางวัลที่ได้รับการประกาศเกียรติคุณ ยกย่อง ระดับชาติและนานาชาติ จากสถาบัน หรือหน่วยงานที่เป็นที่ยอมรับ



ตัวบ่งชี้ที่ 6.3.1	การพัฒนาสุนทรียภาพในมิติทางศิลปะและวัฒนธรรม (สมศ.11)
ชนิดของตัวบ่งชี้	ผลผลิต
การคิดรอบปี	ปีการศึกษา

คำอธิบาย

ศิลปะและวัฒนธรรม ที่เกี่ยวข้องกับความสุขสุนทรีย์และรสนิยม เกิดรูปแบบวิถีชีวิตและสังคม โดยมีลักษณะที่เป็นพลวัต มีการเปลี่ยนแปลงตลอดเวลา จำเป็นต้องรู้ทันอย่างมีปัญญา โดยมีแผนในการพัฒนาให้ความรู้และประสบการณ์ด้านสุนทรียภาพในบริบทของศิลปะและวัฒนธรรมและสามารถเลือกรับ รักษาและสร้างให้ตนเอง และสังคมอยู่ร่วมกันอย่างรู้คุณค่าความงาม อย่างมีสุนทรีย์ที่มีรสนิยม

ประเด็นการพิจารณา

1. การมีส่วนร่วมของบุคลากรในสถาบันที่ก่อให้เกิดวัฒนธรรมที่ดี
2. สิ่งแวดล้อมด้านความปลอดภัยของอาคารสถานที่ สะอาดถูกสุขลักษณะ และตกแต่งอย่างมีความสุนทรีย์
3. ปรับแต่งและรักษาภูมิทัศน์ให้สวยงาม สอดคล้องกับธรรมชาติ และเป็นมิตรกับสิ่งแวดล้อม
4. การจัดให้มีพื้นที่และกิจกรรมทางวัฒนธรรมที่เอื้อและส่งเสริมให้นักศึกษาและบุคลากรมีส่วนร่วมอย่างสม่ำเสมอ
5. ระดับความพึงพอใจของบุคลากรและนักศึกษาที่เกี่ยวกับประเด็น 1-4 ไม่ต่ำกว่า 3.51 จากคะแนนเต็ม 5

เกณฑ์การให้คะแนน

1	2	3	4	5
ปฏิบัติได้ 1 ข้อ	ปฏิบัติได้ 2 ข้อ	ปฏิบัติได้ 3 ข้อ	ปฏิบัติได้ 4 ข้อ	ปฏิบัติได้ 5 ข้อ

ข้อมูลประกอบการพิจารณา

1. หลักฐานที่แสดงรายละเอียดของโครงการหรือกิจกรรมที่พัฒนาสุนทรียภาพด้านศิลปะและวัฒนธรรม ที่สถานศึกษาดำเนินการตลอดปีในแต่ละปีการศึกษา
2. โครงการหรือกิจกรรม ที่แสดงรายละเอียดที่กำหนดวัตถุประสงค์และเป้าหมายของความสำเร็จอย่างเป็นรูปธรรม รายงานผลการประเมินการมีส่วนร่วม
3. เอกสารหลักฐานหรือผลการประเมินด้านสภาพแวดล้อม ความปลอดภัย ความสะอาด สุขอนามัย และความสวยงาม
4. รายงานสรุปผลการประเมินการจัดให้มีพื้นที่และกิจกรรมทางวัฒนธรรมที่เอื้อและส่งเสริมให้นักศึกษาและบุคลากรมีส่วนร่วมอย่างสม่ำเสมอ
5. รายงานผลการประเมินความพึงพอใจของบุคลากรและนักศึกษาที่เกี่ยวกับประเด็น 1-4

หมายเหตุ

1. สะอาด หมายถึง ไม่รก มีระเบียบ ง่าย ใช้งานง่าย ใช้สะดวก
2. สุขลักษณะ หมายถึง สะอาด ปลอดภัย ไร้มลภาวะ สุขกายสบายใจ เป็นมิตรต่อสิ่งแวดล้อม
3. สวยงาม หมายถึง มีการจัดแต่งอาคาร สภาพแวดล้อมอย่างเหมาะสม สอดคล้องกับพื้นที่แวดล้อม ไม่สิ้นเปลือง และไม่ก่อให้เกิดผลกระทบต่อสภาพแวดล้อม

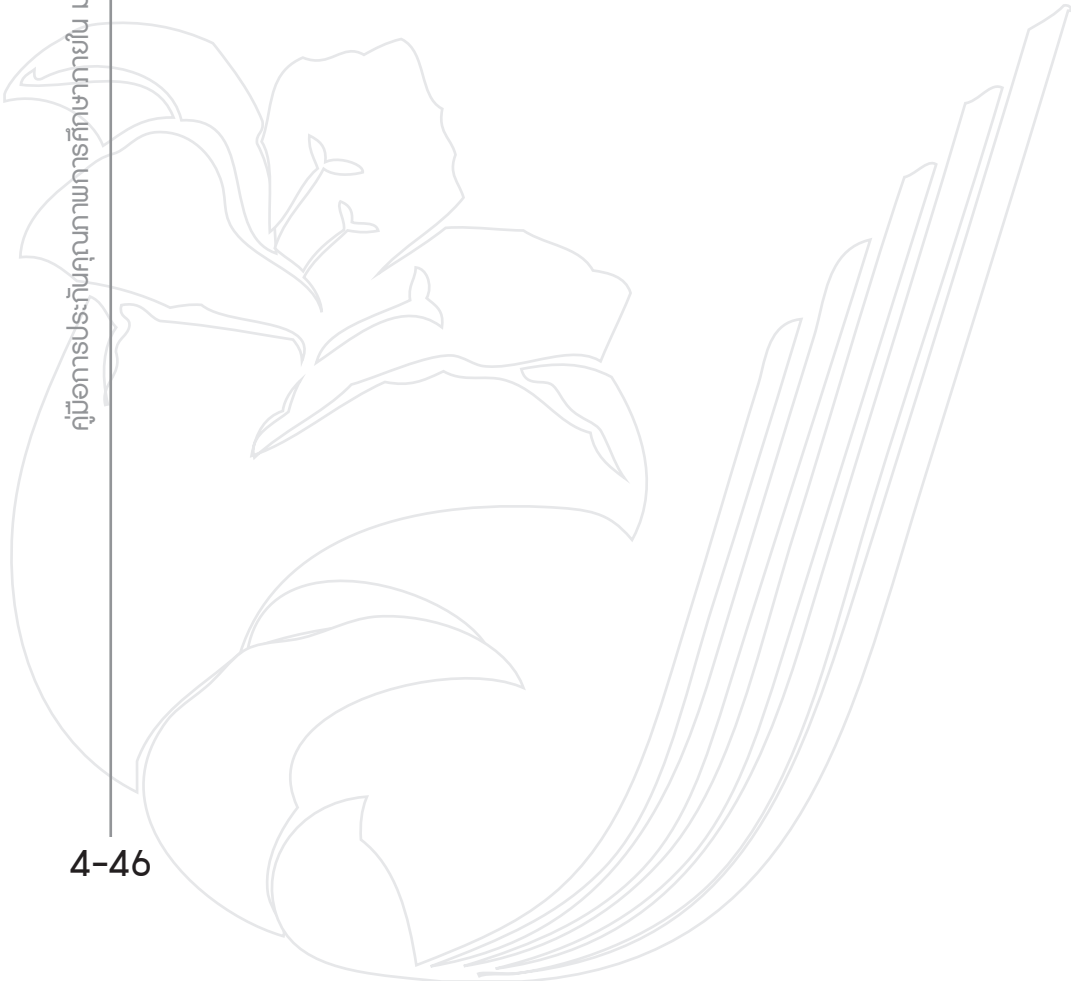



องค์ประกอบที่ 7 การบริหารและการจัดการ

ตัวบ่งชี้ที่ 7.1 ภาวะผู้นำของสภาสถาบัน/คณะกรรมการประจำหน่วยงานและผู้บริหารทุกระดับของสถาบัน/หน่วยงาน (สกอ.7.1)

ชนิดของตัวบ่งชี้ กระบวนการ

การคิดรอบปี ปีการศึกษา

คำอธิบายตัวบ่งชี้

ปัจจัยสนับสนุนที่สำคัญต่อการเจริญก้าวหน้าของสถาบันอุดมศึกษา คือ สภาสถาบันและผู้บริหารทุกระดับของสถาบัน/หน่วยงานนั้นๆ หากสภาสถาบัน/คณะกรรมการประจำหน่วยงานและผู้บริหารมีวิสัยทัศน์ เป็นผู้นำที่ดี มีธรรมาภิบาล รับผิดชอบต่อสังคม รักความก้าวหน้า ดูแลบุคลากรอย่างดี เปิดโอกาสให้ชุมชนเข้ามามีส่วนร่วมในการบริหาร มีความสามารถในการตัดสินใจแก้ปัญหา และกำกับดูแล ติดตามผลการดำเนินงานของสถาบัน/หน่วยงานไปในทิศทางที่ถูกต้อง จะทำให้สถาบัน/หน่วยงานเจริญรุดหน้าอย่างรวดเร็ว

เกณฑ์มาตรฐาน

1. สภาสถาบัน/คณะกรรมการประจำหน่วยงานปฏิบัติหน้าที่ตามที่กฎหมายกำหนดครบถ้วนและมีการประเมินตนเองตามหลักเกณฑ์ที่กำหนดล่วงหน้า
2. ผู้บริหารมีวิสัยทัศน์ กำหนดทิศทางการดำเนินงาน และสามารถถ่ายทอดไปยังบุคลากรทุกระดับ มีความสามารถในการวางแผนกลยุทธ์ มีการนำข้อมูลสารสนเทศเป็นฐานในการปฏิบัติงานและพัฒนาสถาบัน/หน่วยงาน
3. ผู้บริหารมีการกำกับ ติดตามและประเมินผลการดำเนินงานตามที่มอบหมาย รวมทั้งสามารถสื่อสารแผนและผลการดำเนินงานของสถาบัน/หน่วยงานไปยังบุคลากรในสถาบัน/หน่วยงาน
4. ผู้บริหารสนับสนุนให้บุคลากรในสถาบัน/หน่วยงานมีส่วนร่วมในการบริหารจัดการให้อำนาจในการตัดสินใจแก่บุคลากรตามความเหมาะสม
5. ผู้บริหารถ่ายทอดความรู้และส่งเสริมพัฒนาผู้ร่วมงาน เพื่อให้สามารถทำงานบรรลุวัตถุประสงค์ของสถาบัน/หน่วยงานเต็มตามศักยภาพ
6. ผู้บริหารบริหารงานด้วยหลักธรรมาภิบาล โดยคำนึงถึงประโยชน์ของสถาบัน/หน่วยงานและผู้มีส่วนได้ส่วนเสีย
7. สภาสถาบัน/คณะกรรมการประจำหน่วยงานประเมินผลการบริหารงานของสถาบัน/หน่วยงานและผู้บริหาร นำผลการประเมินไปปรับปรุงการบริหารงานอย่างเป็นรูปธรรม

หมายเหตุ หากจะประเมินผ่านเกณฑ์การประเมินมาตรฐานข้อที่ 6 นั้น ต้องแสดงข้อมูลการบริหารงานตามหลักธรรมาภิบาลครบถ้วนทั้ง 10 ประการ ตามนิยามศัพท์ที่ระบุไว้ ซึ่งสอดคล้องเป็นไปตามเกณฑ์ของ สมศ.

เกณฑ์การประเมิน

คะแนน 1	คะแนน 2	คะแนน 3	คะแนน 4	คะแนน 5
มีการดำเนินการ 1 ข้อ	มีการดำเนินการ 2 หรือ 3 ข้อ	มีการดำเนินการ 4 หรือ 5 ข้อ	มีการดำเนินการ 6 ข้อ	มีการดำเนินการ 7 ข้อ

ตัวบ่งชี้ที่ 7.2

การพัฒนาสถาบันสู่สถาบันเรียนรู้/การพัฒนาสู่หน่วยงานเรียนรู้ (สกอ.7.2)

ชนิดของตัวบ่งชี้

กระบวนการ

การคิดรอบปี

ปีการศึกษา

คำอธิบายตัวบ่งชี้

มาตรฐานการอุดมศึกษาข้อที่ 3 กำหนดให้สถาบัน/หน่วยงานมีการสร้างและพัฒนาสังคมฐานความรู้ และสังคมแห่งการเรียนรู้ ซึ่งต้องมีการจัดการความรู้เพื่อมุ่งสู่สถาบัน/หน่วยงานแห่งการเรียนรู้ โดยมีการรวบรวมองค์ความรู้ที่มีอยู่ในสถาบัน/หน่วยงานซึ่งกระจุกกระจายอยู่ในตัวบุคคลหรือเอกสารมาพัฒนาให้เป็นระบบ เพื่อให้ทุกคนในสถาบัน/หน่วยงานสามารถเข้าถึงความรู้ และพัฒนาตนเองให้เป็นผู้รู้ รวมทั้งปฏิบัติงานได้อย่างมีประสิทธิภาพ อันจะส่งผลให้สถาบันอุดมศึกษามีความสามารถในเชิงแข่งขันสูงสุด กระบวนการในการบริหารจัดการความรู้ในสถาบัน/หน่วยงาน ประกอบด้วย การระบุมารู้ การคัดเลือก การรวบรวม การจัดเก็บความรู้ การเข้าถึง ข้อมูล และการแลกเปลี่ยนความรู้ทั้งภายในและภายนอกสถาบัน/หน่วยงาน การสร้างบรรยากาศและวัฒนธรรม การเรียนรู้ ภายในสถาบัน/หน่วยงาน การกำหนดแนววิปฏิบัติงาน ตลอดจนการใช้เทคโนโลยีสารสนเทศเพื่อเพิ่มประสิทธิภาพการบริหารจัดการความรู้ในสถาบัน/หน่วยงานให้ดียิ่งขึ้น

เกณฑ์มาตรฐาน

1. มีการกำหนดประเด็นความรู้และเป้าหมายของการจัดการความรู้ที่สอดคล้องกับแผนกลยุทธ์ของสถาบัน/หน่วยงานอย่างน้อยครอบคลุมพันธกิจด้านการผลิตบัณฑิตและด้านการวิจัย
2. กำหนดบุคลากรกลุ่มเป้าหมายที่จะพัฒนาความรู้และทักษะด้านการผลิตบัณฑิตและด้านการวิจัยอย่างชัดเจนตามประเด็นความรู้ที่กำหนดในข้อ 1
3. มีการแบ่งปันและแลกเปลี่ยนเรียนรู้จากความรู้ ทักษะของผู้มีประสบการณ์ตรง (tacit knowledge) เพื่อค้นหาแนวปฏิบัติที่ดีตามประเด็นความรู้ที่กำหนดในข้อ 1 และเผยแพร่ไปสู่บุคลากรกลุ่มเป้าหมายที่กำหนด
4. มีการรวบรวมความรู้ตามประเด็นความรู้ที่กำหนดในข้อ 1 ทั้งที่มีอยู่ในตัวบุคคลและแหล่งเรียนรู้อื่นๆ ที่เป็นแนวปฏิบัติที่ดีมาพัฒนาและจัดเก็บอย่างเป็นระบบโดยเผยแพร่ออกมาเป็นลายลักษณ์อักษร (explicit knowledge)



5. มีการนำความรู้ที่ได้จากการจัดการความรู้ในปีการศึกษาปัจจุบันหรือปีการศึกษาที่ผ่านมาที่เป็นลายลักษณ์อักษร (explicit knowledge) และจากความรู้ ทักษะของผู้มีประสบการณ์ตรง (tacit knowledge) ที่เป็นแนวปฏิบัติที่ดีมาปรับใช้ในการปฏิบัติงานจริง

เกณฑ์การประเมิน

คะแนน 1	คะแนน 2	คะแนน 3	คะแนน 4	คะแนน 5
มีการดำเนินการ 1 ข้อ	มีการดำเนินการ 2 ข้อ	มีการดำเนินการ 3 ข้อ	มีการดำเนินการ 4 ข้อ	มีการดำเนินการ 5 ข้อ

ตัวบ่งชี้ที่ 7.3	ระบบสารสนเทศเพื่อการบริหารและการตัดสินใจ (สกอ.7.3)
ชนิดของตัวบ่งชี้	กระบวนการ
การคิดรอบปี	ปีการศึกษา

คำอธิบายตัวบ่งชี้

สถาบัน/หน่วยงานควรมีการพัฒนาสารสนเทศเพื่อการบริหารและการตัดสินใจที่สอดคล้องกับนโยบายและการวางแผนระดับสถาบัน/หน่วยงาน เพื่อให้เป็นระบบที่สมบูรณ์สามารถเชื่อมโยงกับทุกหน่วยงานที่เกี่ยวข้องทั้งภายในและภายนอก เป็นระบบที่ใช้งานได้ทั้งเพื่อการบริหาร การวางแผนและการตัดสินใจของผู้บริหารทุกระดับเพื่อการปฏิบัติงานตามภารกิจทุกด้านของบุคลากร เพื่อการติดตามตรวจสอบและประเมินการดำเนินงานตลอดจนเพื่อการปรับปรุงและพัฒนาสถาบัน/หน่วยงาน ทั้งนี้ ระบบดังกล่าวต้องมีความสะดวกในการใช้งานโดยประเมินจากความพึงพอใจของผู้ใช้

เกณฑ์มาตรฐาน

- มีแผนระบบสารสนเทศ (Information System Plan)
- มีระบบสารสนเทศเพื่อการบริหารและการตัดสินใจตามพันธกิจของสถาบัน/หน่วยงาน โดยอย่างน้อยต้องครอบคลุมการจัดการเรียนการสอน การวิจัย การบริหารจัดการ และการเงิน และสามารถนำไปใช้ ในการดำเนินงานประกันคุณภาพ
- มีการประเมินความพึงพอใจของผู้ใช้ระบบสารสนเทศ
- มีการนำผลการประเมินความพึงพอใจของผู้ใช้ระบบสารสนเทศมาปรับปรุงระบบสารสนเทศ
- มีการส่งข้อมูลผ่านระบบเครือข่ายของหน่วยงานภายนอกที่เกี่ยวข้องตามที่กำหนด

เกณฑ์การประเมิน

คะแนน 1	คะแนน 2	คะแนน 3	คะแนน 4	คะแนน 5
มีการดำเนินการ 1 ข้อ	มีการดำเนินการ 2 ข้อ	มีการดำเนินการ 3 ข้อ	มีการดำเนินการ 4 ข้อ	มีการดำเนินการ 5 ข้อ

ตัวบ่งชี้ที่ 7.4	ระบบบริหารความเสี่ยง (สกอ.7.4)
ชนิดของตัวบ่งชี้	กระบวนการ
การคิดรอบปี	ปีการศึกษา

คำอธิบายตัวบ่งชี้

เพื่อให้สถาบันอุดมศึกษามีระบบบริหารความเสี่ยง โดยการบริหารและควบคุมปัจจัย กิจกรรม และกระบวนการดำเนินงานที่อาจเป็นมูลเหตุของความเสียหาย (ทั้งในรูปของตัวเงิน หรือไม่ใช่ตัวเงิน เช่น ชื่อเสียง และการฟ้องร้องจากการไม่ปฏิบัติตามกฎหมาย ระเบียบ ข้อบังคับประสิทธิภาพ ประสิทธิผล หรือความคุ้มค่า) เพื่อให้ระดับความเสี่ยง และขนาดของความเสียหายที่จะเกิดขึ้นในอนาคตอยู่ในระดับที่ยอมรับและควบคุมได้โดยคำนึงถึงการเรียนรู้วิธีการป้องกันจากการคาดการณ์ปัญหาล่วงหน้าและโอกาสในการเกิด เพื่อป้องกันหรือบรรเทาความรุนแรงของปัญหา รวมทั้งการมีแผนสำรองต่อภาวะฉุกเฉิน เพื่อให้มั่นใจว่าระบบงานต่างๆ มีความพร้อมใช้งาน มีการปรับปรุงระบบอย่างต่อเนื่องและทันต่อการเปลี่ยนแปลงเพื่อการบรรลุเป้าหมายของสถาบัน/หน่วยงาน ตามยุทธศาสตร์หรือกลยุทธ์เป็นสำคัญ

เกณฑ์มาตรฐาน

- มีการแต่งตั้งคณะกรรมการหรือคณะทำงานบริหารความเสี่ยง โดยมีผู้บริหารระดับสูงและตัวแทนที่รับผิดชอบพันธกิจหลักของสถาบัน/หน่วยงานร่วมเป็นคณะกรรมการหรือคณะทำงาน
- มีการวิเคราะห์และระบุความเสี่ยง และปัจจัยที่ก่อให้เกิดความเสี่ยงอย่างน้อย 3 ด้าน ตามบริบทของสถาบัน/หน่วยงาน จากตัวอย่างต่อไปนี้
 - ความเสี่ยงด้านทรัพยากร (การเงิน งบประมาณ ระบบเทคโนโลยีสารสนเทศ อาคารสถานที่)
 - ความเสี่ยงด้านยุทธศาสตร์ หรือกลยุทธ์ของสถาบัน/หน่วยงาน
 - ความเสี่ยงด้านนโยบาย กฎหมาย ระเบียบ ข้อบังคับ
 - ความเสี่ยงด้านการปฏิบัติงาน เช่น ความเสี่ยงของกระบวนการบริหารหลักสูตร การบริหารงานวิจัย ระบบงาน ระบบประกันคุณภาพ
 - ความเสี่ยงด้านบุคลากรและความเสี่ยงด้านธรรมาภิบาล โดยเฉพาะจรรยาบรรณของอาจารย์และบุคลากร
 - ความเสี่ยงจากเหตุการณ์ภายนอก
 - อื่นๆ ตามบริบทของสถาบัน



3. มีการประเมินโอกาสและผลกระทบของความเสียหายและจัดลำดับความเสี่ยงที่ได้จากการวิเคราะห์ในข้อ 2
4. มีการจัดทำแผนบริหารความเสี่ยงที่มีระดับความเสี่ยงสูง และดำเนินการตามแผน
5. มีการติดตาม และประเมินผลการดำเนินงานตามแผน และรายงานต่อสภาสถาบัน/คณะกรรมการประจำหน่วยงานเพื่อพิจารณาอย่างน้อยปีละ 1 ครั้ง
6. มีการนำผลการประเมิน และข้อเสนอแนะจากสภาสถาบัน/คณะกรรมการประจำหน่วยงานไปใช้ในการปรับแผนหรือวิเคราะห์ความเสี่ยงในรอบปีถัดไป

หมายเหตุ

คะแนนการประเมินจะเท่ากับ 0 หากพบว่าเกิดเหตุการณ์ร้ายแรงขึ้นภายในสถาบันในรอบปีการประเมินที่ส่งผลกระทบต่อชีวิตและความปลอดภัยของนักศึกษา คณาจารย์ บุคลากร หรือต่อชื่อเสียงภาพลักษณ์ หรือต่อความมั่นคงทางการเงินของสถาบัน อันเนื่องมาจากความบกพร่องของสถาบันในการควบคุม หรือจัดการกับความเสียหาย หรือปัจจัยเสี่ยงที่ไม่มีประสิทธิภาพเพียงพอโดยมีหลักฐานประกอบที่ชัดเจน

ตัวอย่างความเสี่ยงร้ายแรงที่ให้ผลประเมินเป็นศูนย์ (0) คะแนน เช่น

1. มีการเสียชีวิตและถูกทำร้ายร่างกายหรือจิตใจอย่างรุนแรงของนักศึกษา คณาจารย์บุคลากรภายในสถาบัน ทั้งๆ ที่อยู่ภายในวิสัยที่สถาบันสามารถป้องกันหรือลดผลกระทบในเหตุการณ์ที่เกิดขึ้นได้ แต่ไม่พบแผนการจัดการความเสี่ยงหรือไม่พบความพยายามของสถาบันในการระงับเหตุการณ์ดังกล่าว
2. สถาบันหรือหน่วยงานเสื่อมเสียชื่อเสียงหรือมีภาพลักษณ์ที่ไม่ดี อันเนื่องมาจากปัจจัยต่างๆ เช่น คณาจารย์ นักวิจัยหรือบุคลากรขาดจริยธรรม จรรยาบรรณการไม่ปฏิบัติตามมาตรฐานหรือกฎกระทรวง และเกิดเป็นข่าวปรากฏให้เห็นตามสื่อต่าง เช่น หนังสือพิมพ์ ข่าว online เป็นต้น
3. สถาบันหรือหน่วยงานขาดสภาพคล่องในด้านการเงินจนทำให้ต้องปิดหลักสูตรหรือไม่สามารถปฏิบัติตามเกณฑ์มาตรฐานหลักสูตรระดับอุดมศึกษาของสำนักงานคณะกรรมการการอุดมศึกษาได้ส่งผลกระทบต่อนักศึกษาปัจจุบันที่เรียนอยู่อย่างรุนแรง

เกณฑ์การประเมิน

คะแนน 1	คะแนน 2	คะแนน 3	คะแนน 4	คะแนน 5
มีการดำเนินการ 1 ข้อ	มีการดำเนินการ 2 ข้อ	มีการดำเนินการ 3 หรือ 4 ข้อ	มีการดำเนินการ 5 ข้อ	มีการดำเนินการ 6 ข้อ

ตัวบ่งชี้ที่ 7.5.1	การปฏิบัติตามบทบาทหน้าที่ของสภาสถาบัน (สมศ.12)
ชนิดของตัวบ่งชี้	ผลผลิต
การคิดรอบปี	ปีการศึกษา

คำอธิบายตัวบ่งชี้

สภาสถาบันอุดมศึกษาถือเป็นองค์กรหลักของสถานศึกษาระดับอุดมศึกษาที่ต้องมีบทบาทสำคัญในการกำหนดนโยบาย กรอบทิศทางการดำเนินงานตามอัตลักษณ์ของสถาบันอุดมศึกษา กำหนดระบบกลไกและกระบวนการที่เป็นรูปธรรมในการบริหารจัดการเพื่อให้เกิดการกำกับดูแลและขับเคลื่อนสถานศึกษาระดับอุดมศึกษา รวมทั้งการควบคุม และตรวจสอบการดำเนินงานของสถานศึกษาระดับอุดมศึกษาให้เกิดประสิทธิภาพ ประสิทธิผลและการพัฒนาสถาบันอย่างยั่งยืน

การประเมินผลความสำเร็จในการปฏิบัติตามบทบาทหน้าที่ของสภาสถาบันจะมุ่งเน้นการประเมินคุณภาพในการกำหนดทิศทางการกำกับดูแลและขับเคลื่อนการดำเนินงานของสถานศึกษาระดับอุดมศึกษาตามหน้าที่และบทบาทของสภาสถาบัน การบริหารและการจัดการตามหลักธรรมาภิบาล และการดำเนินงานตามมติการประชุมสภาสถาบันอุดมศึกษา

เกณฑ์การให้คะแนน

ใช้ค่าคะแนนผลการประเมินผลการดำเนินงานของสภาสถาบัน (คะแนนเต็ม 5) ที่ครอบคลุม 5 ประเด็นดังต่อไปนี้

1. สภาสถาบันทำพันธกิจครบถ้วน ตามภาระหน้าที่ที่กำหนดในพระราชบัญญัติของสถานศึกษา
2. สภาสถาบันกำหนดยุทธศาสตร์ ทิศทาง กำกับนโยบาย ข้อบังคับ ระเบียบ
3. สภาสถาบันทำตามกฎระเบียบข้อบังคับของต้นสังกัด และหน่วยงานที่เกี่ยวข้อง
4. สภาสถาบันกำกับ ติดตาม การดำเนินงานของผู้บริหารสถานศึกษา
5. สภาสถาบันดำเนินงานโดยใช้หลักธรรมาภิบาล ครบทั้ง 10 ประเด็น

ข้อมูลประกอบการพิจารณา

เอกสารหรือหลักฐานที่แสดงรายละเอียดการประเมินตามประเด็นที่กำหนดในเกณฑ์การให้คะแนน

หมายเหตุ เป็นการประเมินในระดับสถาบัน คณะไม่ต้องประเมิน



ตัวบ่งชี้ที่ 7.6.1	การปฏิบัติตามบทบาทหน้าที่ของผู้บริหารสถาบัน/ผู้บริหารระดับคณะหรือเทียบเท่า (สมศ.13)
ชนิดของตัวบ่งชี้	ผลผลิต
การคิดรอบปี	ปีการศึกษา

คำอธิบาย

การประเมินผลตามหน้าที่และบทบาทของผู้บริหารในการบริหารและการจัดการให้บรรลุผลสำเร็จตามแผนกลยุทธ์และแผนปฏิบัติงานประจำปีของสถานศึกษาระดับอุดมศึกษา จะมุ่งเน้นการประเมินคุณภาพของการบริหารงานตามนโยบายของสภาสถาบันอุดมศึกษา ประสิทธิภาพของแผนปฏิบัติการประจำปี ความสามารถในการบริหารและการจัดการตามหลักธรรมาภิบาลของผู้บริหาร

เกณฑ์การให้คะแนน

ใช้ค่าคะแนนการประเมินผลผู้บริหารโดยคณะกรรมการที่สภาสถาบันแต่งตั้ง (คะแนนเต็ม 5)

ข้อมูลประกอบการพิจารณา

1. เอกสารหรือหลักฐานที่แสดงรายละเอียดการกำหนดหรือทบทวนนโยบายการกำกับดูแลสถานศึกษาระดับอุดมศึกษา รวมทั้งทบทวนกรอบทิศทางงานของสถานศึกษาระดับอุดมศึกษาตามหน้าที่และบทบาทของผู้บริหารสถานศึกษาระดับอุดมศึกษา
2. เอกสารหรือหลักฐานที่แสดงรายละเอียดการดำเนินการตามระบบการกำกับดูแลสถานศึกษาระดับอุดมศึกษา โดยมีเอกสารหรือหลักฐานหรือรายงานหรือบันทึกการประชุมที่แสดงให้เห็นว่าผู้บริหารสถานศึกษาได้กำหนดให้มีกระบวนการที่เป็นรูปธรรมในการจัดการเพื่อให้เกิดการควบคุมและตรวจสอบการดำเนินงานของสถานศึกษาระดับอุดมศึกษา
3. เอกสารหรือหลักฐานที่แสดงให้เห็นว่าผู้บริหารสถานศึกษามีการติดตามผลการดำเนินงานสำคัญ เช่นระบบในด้านนโยบายและแผน ด้านการบริหารงานบุคคล ด้านการเงินและงบประมาณ โดยเฉพาะการดำเนินงานตามภารกิจหลักของสถานศึกษาระดับอุดมศึกษาที่เป็นนิติสภาสถาบัน
4. เอกสารหรือหลักฐานที่แสดงให้เห็นถึงนโยบายของสถานศึกษาที่กำหนดให้มีระบบการประเมินผู้บริหาร โดยคณะกรรมการที่สภาสถาบันแต่งตั้งและมีการดำเนินงานตามระบบนั้น
5. รายงานการสังเคราะห์มติหรือนโยบาย รวมทั้งผลกระทบที่เกิดขึ้นจากการตัดสินใจของผู้บริหารสถานศึกษาระดับอุดมศึกษา

- หมายเหตุ
1. ระดับสถาบัน ผู้บริหาร หมายถึง อธิการบดี
 2. ระดับคณะ ผู้บริหาร หมายถึง คณบดี หรือผู้บริหารของหน่วยงานที่เทียบเท่าคณะที่มีการจัดการเรียนการสอน

ตัวบ่งชี้ที่ 7.7.1	การพัฒนาสถาบัน/หน่วยงานสู่สากล (มทร.อีสาน 3)
ชนิดของตัวบ่งชี้	ผลผลิต
การคิดรอบปี	ปีการศึกษา

คำอธิบายตัวบ่งชี้

เพื่อให้สถาบันอุดมศึกษาพัฒนาสถาบัน/หน่วยงานให้เป็นที่ยอมรับในระดับนานาชาติ
การพัฒนาสถาบันสู่ระดับสากล หมายถึง การส่งเสริมให้สถาบันอุดมศึกษาได้รับการยอมรับทางวิชาการ
 ในระดับนานาชาติ โดยได้รับการจัดอันดับเป็นสถาบันอุดมศึกษาชั้นนำของโลก ในระดับสถาบันหรือระดับสาขาวิชา
 จากองค์กรจัดอันดับชั้นนำของโลก ทั้งนี้ **ไม่นับรวมการจัดอันดับของ webometrics.info**

เกณฑ์มาตรฐาน

1. สถาบัน/หน่วยงานทบทวนแผนงานพัฒนาสถาบัน/หน่วยงานสู่สากล ซึ่งเป็นแผนระยะยาวและ
 จัดทำแผนพัฒนาประจำปีงบประมาณ พ.ศ. 2556 เพื่อพัฒนาวิชาการระดับสาขาวิชาหรือสถาบัน/
 หน่วยงานให้ได้รับการยอมรับในระดับภูมิภาคหรือนานาชาติ ที่ได้รับการอนุมัติจากสภาสถาบัน/
 คณะกรรมการประจำหน่วยงาน
2. สถาบัน/หน่วยงานดำเนินการพัฒนาวิชาการระดับสาขาวิชาหรือสถาบัน/หน่วยงานสู่สากลตามแผน
 พัฒนาประจำปีงบประมาณ พ.ศ. 2556 ที่กำหนด
3. สถาบัน/หน่วยงานติดตามและการประเมินผลการดำเนินงานตามแผนงานพัฒนาประจำปีงบประมาณ
 พ.ศ. 2556
4. สถาบัน/หน่วยงานวิเคราะห์และทบทวนผลการประเมินตามแผนงานพัฒนาประจำปีงบประมาณ
 พ.ศ. 2556 และจัดทำข้อเสนอในการปรับปรุงการดำเนินงาน พร้อมจัดทำแผนงานพัฒนาประจำปี
 งบประมาณ พ.ศ. 2557
5. สถาบัน/หน่วยงานได้รับการจัดอันดับสาขาวิชาหรือระดับสถาบัน/หน่วยงานจากองค์กรจัดอันดับ
 ชั้นนำของโลก

เกณฑ์การประเมิน

คะแนน 1	คะแนน 2	คะแนน 3	คะแนน 4	คะแนน 5
มีการดำเนินการ 1 ข้อ	มีการดำเนินการ 2 ข้อ	มีการดำเนินการ 3 ข้อ	มีการดำเนินการ 4 ข้อ	มีการดำเนินการ 5 ข้อ



แนวทางการประเมินผล

ประเด็น	เกณฑ์การให้คะแนน	แนวทางการประเมิน
1	สถาบันอุดมศึกษาทบทวนแผนงานพัฒนาสถาบัน/หน่วยงานสู่สากล ซึ่งเป็นแผนระยะยาว และจัดทำแผนพัฒนาประจำปีงบประมาณ พ.ศ. 2556 เพื่อพัฒนาวิชาการ ระดับสาขาวิชาหรือสถาบัน/หน่วยงาน ให้ได้รับ การยอมรับในระดับภูมิภาคหรือนานาชาติ ที่ได้รับการอนุมัติจากสภาสถาบัน/คณะกรรมการประจำหน่วยงาน	ประเมินผลจากข้อมูล เอกสาร หลักฐานต่างๆ ดังนี้ 1.1 เอกสาร/หลักฐานอื่นที่แสดงว่าสถาบัน/หน่วยงาน มีการทบทวนแผนงานพัฒนาสถาบัน/หน่วยงานสู่สากล หรือแผนงานพัฒนาสถาบัน/หน่วยงานสู่สากลที่ได้ผ่านการทบทวน 1.2 เอกสาร/หลักฐานอื่นที่แสดงว่าสถาบัน/หน่วยงาน มีการจัดทำแผนพัฒนาสถาบัน/หน่วยงานสู่สากลกรณีสถาบันอุดมศึกษาที่ยังไม่มีการจัดแผนงานฯ ในปีงบประมาณที่ผ่านมา หรือแผนงานพัฒนาสถาบัน/หน่วยงานสู่สากล โดยเนื้อหาควรประกอบด้วยรายละเอียด ดังนี้ - เป้าหมายระยะยาวของการพัฒนาสู่สากล - เป้าหมายเฉพาะในปีงบประมาณ พ.ศ. 2556 - โครงการ/กิจกรรมหรือแนวทาง/วิธีการดำเนินการ ในแต่ละด้านที่จะทำให้บรรลุเป้าหมาย - กลุ่มเป้าหมายหรือกลุ่มสาขาที่ต้องการพัฒนา - แนวทางการติดตามความก้าวหน้าและประเมินผล 1.3 แผนพัฒนาสถาบัน/หน่วยงานสู่สากล ประจำปีงบประมาณ พ.ศ. 2556 โดยเนื้อหาควรประกอบด้วยรายละเอียด ดังนี้ - เป้าหมาย/วัตถุประสงค์ - โครงการ/กิจกรรมหรือแนวทาง/วิธีการดำเนินการ - กลุ่มเป้าหมายหรือกลุ่มสาขาที่ต้องการพัฒนา - แนวทางการติดตามความก้าวหน้าและประเมินผล 1.4 หลักฐานที่แสดงว่าสถาบัน/หน่วยงาน มีแผนงานพัฒนาสถาบัน/หน่วยงานสู่สากลทั้งแผนระยะยาวและแผนประจำปีงบประมาณ พ.ศ. 2556 ที่ได้รับการอนุมัติจากสภาสถาบัน/หน่วยงาน เช่น รายงานการประชุมสภาสถาบัน/คณะกรรมการประจำ หน่วยงานที่อนุมัติแผนงานพัฒนาสถาบัน/หน่วยงาน

ประเด็น	เกณฑ์การให้คะแนน	แนวทางการประเมิน
2	สถาบัน/หน่วยงานดำเนินการพัฒนาวิชาการระดับสาขาวิชาหรือสถาบัน/หน่วยงานสู่สากล ตามแผนพัฒนาประจำปีงบประมาณ พ.ศ. 2556 ที่กำหนด	ประเมินผลจากข้อมูล เอกสาร หลักฐานต่างๆ ดังนี้ 2.1 เอกสาร/หลักฐานที่แสดงได้ว่าสถาบัน/หน่วยงานอุดมศึกษาได้ดำเนินการตามแผนพัฒนาประจำปีงบประมาณ พ.ศ. 2556 เช่น ภาพถ่าย รายงานการประชุม บันทึกผลการดำเนินงานตามโครงการ/กิจกรรมหรือแนวทาง/วิธีการตามที่กำหนดไว้ และเอกสารอื่นๆ ที่เกี่ยวข้อง
3	สถาบัน/หน่วยงานติดตามและการประเมินผลการดำเนินงานตามแผนงานพัฒนาประจำปีงบประมาณ พ.ศ. 2556	ประเมินผลจากข้อมูล เอกสาร หลักฐานต่างๆ ดังนี้ 3.1 เอกสาร/หลักฐานที่แสดงได้ว่าสถาบัน/หน่วยงานมีการติดตามและการประเมินผลการดำเนินงานตามแผน 3.2 รายงานสรุปผลการติดตามความก้าวหน้า การดำเนินงาน หรือรายงานการประเมินผลการดำเนินงานตามแผนงาน
4	สถาบัน/หน่วยงานวิเคราะห์และทบทวนผลการประเมินตามแผนงานพัฒนา ประจำปีงบประมาณ พ.ศ. 2556 จัดทำ ข้อเสนอในการปรับปรุงการดำเนินงาน พร้อมจัดทำแผนงานพัฒนา ประจำปีงบประมาณ พ.ศ. 2557	ประเมินผลจากข้อมูล เอกสาร หลักฐานต่างๆ ดังนี้ 4.1 รายงานสรุปผลการดำเนินงานตามแผนงานพัฒนาประจำปี และนำเสนอ ปัญหา ข้อจำกัด แนวทาง แก้ไข และข้อเสนอในการปรับปรุงการดำเนินงานในปีงบประมาณ พ.ศ. 2556 โดยเนื้อหาของรายงานฯ ควรประกอบด้วยรายละเอียดดังนี้ - ผลการดำเนินงานตามโครงการ/กิจกรรมหรือแนวทาง/วิธีการตามที่กำหนดไว้ - สรุปผลการดำเนินงานเมื่อเทียบกับเป้าหมายตามที่กำหนดไว้ - ปัจจัยสนับสนุน - ปัญหาอุปสรรค/ข้อจำกัด - แนวทางหรือข้อเสนอในการปรับปรุงการดำเนินงาน 4.2 เอกสาร/หลักฐานอื่นที่มีสาระสำคัญครบถ้วน ตามองค์ประกอบของรายงานฯ ข้างต้น ที่ทำให้ สภาสถาบันอุดมศึกษา ผู้บริหารสถาบัน/คณะ/สำนัก มีข้อมูลเพียงพอที่จะนำไปใช้ประโยชน์ต่อการกำหนด นโยบายและการดำเนินงานในปีต่อไป



ประเด็น	เกณฑ์การให้คะแนน	แนวทางการประเมิน
		<p>4.3 เอกสาร/หลักฐานยืนยันวันหรือเวลาที่สถาบัน/หน่วยงานได้นำเสนอรายงานสรุปผลการดำเนินงานตามแผนพัฒนาประจำปี และข้อเสนอในการปรับปรุงการดำเนินงานดังกล่าวต่อสภาสถาบัน/คณะกรรมการประจำ หน่วยงานเพื่อพิจารณา</p> <p>4.4 แผนงานพัฒนาประจำปีงบประมาณ พ.ศ. 2557 ที่ได้รับความเห็นชอบจากสภาสถาบัน/คณะกรรมการประจำหน่วยงาน</p>
5	สถาบัน/หน่วยงานได้รับการจัดอันดับสาขาวิชาหรือระดับสถาบันจากองค์กรจัดอันดับชั้นนำของโลก	<p>ประเมินผลจากข้อมูล เอกสาร หลักฐานต่างๆ ดังนี้</p> <p>5.1 เอกสาร/หลักฐานยืนยันการได้รับการจัดอันดับสาขาวิชาหรือระดับสถาบันจากองค์กรชั้นนำของโลก</p>



องค์ประกอบที่ 8 การเงินและงบประมาณ

ตัวบ่งชี้ที่ 8.1	ระบบและกลไกการเงินและงบประมาณ (สกอ.8.1)
ชนิดของตัวบ่งชี้	กระบวนการ
การคิดรอบปี	ปีงบประมาณ

คำอธิบายตัวบ่งชี้

สถาบัน/หน่วยงานจะต้องมีระบบในการจัดหาและจัดสรรเงินอย่างมีประสิทธิภาพ จะต้องมีความมีประสิทธิภาพทางการเงินซึ่งเป็นแผนจัดหาเงินทุนจากแหล่งเงินทุนต่างๆ ที่สามารถผลักดันแผนกลยุทธ์ของสถาบัน/หน่วยงานให้สามารถดำเนินการได้ มีการวิเคราะห์รายได้ ค่าใช้จ่ายของการดำเนินงาน ทั้งจากงบประมาณแผ่นดิน และเงินรายได้อื่นๆ ที่สถาบัน/หน่วยงานได้รับ มีการจัดสรรงบประมาณและการจัดทำรายงานทางการเงินอย่างเป็นระบบครบทุกพันธกิจ มีระบบการตรวจสอบการใช้จ่ายเงินอย่างมีประสิทธิภาพ รายงานทางการเงินต้องแสดงรายละเอียดการใช้จ่ายในทุกพันธกิจ โครงการ กิจกรรมเพื่อให้สามารถวิเคราะห์สถานะทางการเงินและความมั่นคงของสถาบัน/หน่วยงานได้

เกณฑ์มาตรฐาน

1. มีแผนกลยุทธ์ทางการเงินที่สอดคล้องกับแผนกลยุทธ์ของสถาบัน
2. มีแนวทางจัดหาทรัพยากรทางการเงิน หลักเกณฑ์การจัดสรร และการวางแผนการใช้จ่ายเงินอย่างมีประสิทธิภาพ โปร่งใส ตรวจสอบได้
3. มีงบประมาณประจำปีที่สอดคล้องกับแผนปฏิบัติการในแต่ละพันธกิจและการพัฒนาสถาบัน/หน่วยงานและบุคลากร
4. มีการจัดทำรายงานทางการเงินอย่างเป็นระบบ และรายงานต่อสภาสถาบัน/คณะกรรมการประจำหน่วยงานอย่างน้อยปีละ 2 ครั้ง
5. มีการนำข้อมูลทางการเงินไปใช้ในการวิเคราะห์ค่าใช้จ่าย และวิเคราะห์สถานะทางการเงินและความมั่นคงของสถาบัน/หน่วยงานอย่างต่อเนื่อง
6. มีหน่วยงานตรวจสอบภายในและภายนอก ทำหน้าที่ตรวจสอบ ติดตามการใช้จ่ายเงินให้เป็นไปตามระเบียบและกฎเกณฑ์ที่สถาบัน/หน่วยงานกำหนด
7. ผู้บริหารระดับสูงมีการติดตามผลการใช้จ่ายเงินให้เป็นไปตามเป้าหมาย และนำข้อมูลจากรายงานทางการเงินไปใช้ในการวางแผนและการตัดสินใจ

**หมายเหตุ**

แผนกลยุทธ์ทางการเงิน เป็นแผนระยะยาวที่ระบุที่มาและใช้ไปของทรัพยากรทางการเงินของสถาบัน/หน่วยงานที่สามารถผลักดันแผนกลยุทธ์ของสถาบัน/หน่วยงานให้สามารถดำเนินการได้ แผนกลยุทธ์ทางการเงินจะสอดคล้องไปกับแผนกลยุทธ์ของสถาบัน/หน่วยงาน สถาบัน/หน่วยงานควรประเมินความต้องการทรัพยากรที่ต้องจัดหาสำหรับการดำเนินงานตามกลยุทธ์แต่ละกลยุทธ์และประเมินมูลค่าของทรัพยากรออกมาเป็นเงินทุนที่ต้องการใช้ ซึ่งจะเป็นความต้องการเงินทุนในระยะยาวเท่ากับเวลาที่สถาบัน/หน่วยงานใช้ในการดำเนินการให้กลยุทธ์นั้นบังเกิดผลจากนั้นจึงจะกำหนดให้เห็นอย่างชัดเจนถึงที่มาของเงินทุนที่ต้องการใช้ว่าสามารถจัดหาได้จากแหล่งเงินทุนใด เช่น รายได้ค่าธรรมเนียมการศึกษา งบประมาณแผ่นดินหรือเงินอุดหนุนจากรัฐบาล เงินทุนสะสมของหน่วยงาน เงินบริจาคจากหน่วยงานภายนอกหรือศิษย์เก่า หรือสถาบัน/หน่วยงานจะต้องมีการระดมทุนด้วยวิธีการอื่นๆ อีกเพิ่มเติม เช่น การแปลงทรัพย์สินทางปัญญาเป็นมูลค่า รวมทั้งมีการวิเคราะห์ต้นทุนของการดำเนินงานด้วย เช่น ต้นทุนต่อหน่วยในการผลิตบัณฑิตในแต่ละหลักสูตร โดยที่ระยะเวลาของแผนกลยุทธ์ทางการเงินจะเท่ากับระยะเวลาของแผนกลยุทธ์ของสถาบัน/หน่วยงาน

เกณฑ์การประเมิน

คะแนน 1	คะแนน 2	คะแนน 3	คะแนน 4	คะแนน 5
มีการดำเนินการ 1 ข้อ	มีการดำเนินการ 2 หรือ 3 ข้อ	มีการดำเนินการ 4 หรือ 5 ข้อ	มีการดำเนินการ 6 ข้อ	มีการดำเนินการ 7 ข้อ

องค์ประกอบที่ 9 ระบบและกลไกการประกันคุณภาพการศึกษา

ตัวบ่งชี้ที่ 9.1	ระบบและกลไกการประกันคุณภาพการศึกษาภายใน (สกอ.9.1)
ชนิดของตัวบ่งชี้	กระบวนการ
การคิดรอบปี	ปีการศึกษา

คำอธิบายตัวบ่งชี้

การประกันคุณภาพการศึกษาภายในเป็นภารกิจของสถาบัน/หน่วยงานตามที่กำหนดไว้ในพระราชบัญญัติการศึกษาแห่งชาติ พ.ศ. 2542 แก้ไขเพิ่มเติม (ฉบับที่ 2) พ.ศ. 2545 ซึ่งสถาบัน/หน่วยงานต้องสร้างระบบและกลไกในการควบคุม ตรวจสอบ ประเมินและพัฒนาการดำเนินงานของสถาบัน/หน่วยงานให้เป็นไปตามนโยบาย เป้าประสงค์ และระดับคุณภาพตามมาตรฐานที่กำหนดโดยสถาบันและหน่วยงานต้นสังกัด ตลอดจนหน่วยงานที่เกี่ยวข้องมีการวัดผลสำเร็จของการประกันคุณภาพการศึกษาภายในรวมทั้งการรายงานผลการประกันคุณภาพต่อหน่วยงานที่เกี่ยวข้อง และเปิดเผยต่อสาธารณชน มีการประเมินและปรับปรุงอย่างต่อเนื่อง และมีนวัตกรรมที่เป็นแบบอย่างที่ดี

การประกันคุณภาพการศึกษาภายในถือเป็นส่วนหนึ่งของกระบวนการบริหารการศึกษาที่ต้องดำเนินการอย่างต่อเนื่อง โดยมีการสร้างจิตสำนึกให้เห็นว่าเป็นความรับผิดชอบร่วมกันของทุกคนในการพัฒนาคุณภาพการศึกษา ทั้งนี้ เพื่อเป็นหลักประกันแก่สาธารณชนให้มั่นใจได้ว่าสถาบัน/หน่วยงานสามารถสร้างผลผลิตทางการศึกษาที่มีคุณภาพ

เกณฑ์มาตรฐาน

1. มีระบบและกลไกการประกันคุณภาพการศึกษาภายในที่เหมาะสมและสอดคล้องกับพันธกิจและพัฒนากิจการของสถาบัน/หน่วยงาน ตั้งแต่ระดับภาควิชาหรือหน่วยงานเทียบเท่า และดำเนินการตามระบบที่กำหนด
2. มีการกำหนดนโยบายและให้ความสำคัญเรื่องการประกันคุณภาพการศึกษาภายใน โดยคณะกรรมการระดับนโยบายและผู้บริหารสูงสุดของสถาบัน/หน่วยงาน
3. มีการกำหนดตัวบ่งชี้เพิ่มเติมตามอัตลักษณ์ของสถาบัน/หน่วยงาน
4. มีการดำเนินงานด้านการประกันคุณภาพการศึกษาภายในที่ครบถ้วน ประกอบด้วย 1) การควบคุมติดตามการดำเนินงาน และประเมินคุณภาพ 2) การจัดทำรายงานประจำปีที่เป็นรายงานประเมินคุณภาพเสนอต่อสภาสถาบัน/คณะกรรมการประจำหน่วยงานและสำนักงานคณะกรรมการการอุดมศึกษาตามกำหนดเวลา โดยเป็นรายงานที่มีข้อมูลครบถ้วนตามที่สำนักงานคณะกรรมการการอุดมศึกษากำหนดใน CHE QA Online และ 3) การนำผลการประเมินคุณภาพไปทำแผนการพัฒนาคุณภาพการศึกษาของสถาบัน/หน่วยงาน



5. มีการนำผลการประกันคุณภาพการศึกษาภายในมาปรับปรุงการทำงาน และส่งผลให้มีการพัฒนาผลการดำเนินงานตามตัวบ่งชี้ของแผนกลยุทธ์ทุกตัวบ่งชี้
6. มีระบบสารสนเทศที่ให้ข้อมูลสนับสนุนการประกันคุณภาพการศึกษาภายในครบทั้ง 9 องค์ประกอบคุณภาพ
7. มีส่วนร่วมของผู้มีส่วนได้ส่วนเสียในการประกันคุณภาพการศึกษา โดยเฉพาะนักศึกษาผู้ใช้บัณฑิต และผู้ใช้บริการตามพันธกิจของสถาบัน/หน่วยงาน
8. มีเครือข่ายการแลกเปลี่ยนเรียนรู้ด้านการประกันคุณภาพการศึกษาระหว่างสถาบัน/หน่วยงาน และมีกิจกรรมร่วมกัน
9. มีแนวปฏิบัติที่ดีหรืองานวิจัยด้านการประกันคุณภาพการศึกษาที่หน่วยงานพัฒนาขึ้น และเผยแพร่ให้หน่วยงานอื่นสามารถนำไปใช้ประโยชน์

เกณฑ์การประเมิน

คะแนน 1	คะแนน 2	คะแนน 3	คะแนน 4	คะแนน 5
มีการดำเนินการ 1 ข้อ	มีการดำเนินการ 2 หรือ 3 ข้อ	มีการดำเนินการ 4 หรือ 6 ข้อ	มีการดำเนินการ 7 หรือ 8 ข้อ	มีการดำเนินการ 9 ข้อ

ตัวบ่งชี้ที่ 9.2.1	ผลประเมินการประกันคุณภาพภายในรับรองโดยต้นสังกัด (สมศ.15)
ชนิดของตัวบ่งชี้	ผลผลิต
การคิดรอบปี	ปีการศึกษา

คำอธิบาย

ตามกฎกระทรวงว่าด้วยระบบ หลักเกณฑ์ และวิธีการประกันคุณภาพการศึกษา พ.ศ. 2553 ระบุไว้ว่า “...ให้หน่วยงานต้นสังกัดของสถานศึกษาระดับอุดมศึกษาจัดให้มีการติดตามตรวจสอบคุณภาพการศึกษานั้น อย่างน้อยหนึ่งครั้งในทุกสามปี และแจ้งผลให้สถานศึกษาระดับอุดมศึกษาทราบรวมทั้งเปิดเผยผลการติดตามตรวจสอบคุณภาพการศึกษาต่อสาธารณชน...” ทั้งนี้ สถานศึกษาจะดำเนินการประกันคุณภาพการศึกษาภายในที่ครอบคลุมตัวบ่งชี้ที่สำนักงานคณะกรรมการการอุดมศึกษาหรือต้นสังกัดกำหนด โดยจะเป็นตัวบ่งชี้ที่เน้นด้านปัจจัยนำเข้าและกระบวนการ ซึ่งผลการประเมินการประกันคุณภาพภายในโดยต้นสังกัดนี้ จะเป็นคะแนนที่สามารถสะท้อนประสิทธิภาพและประสิทธิผลของคุณภาพการดำเนินงานด้านต่างๆ ของสถานศึกษาระดับอุดมศึกษาได้ ดังนั้น ในการประเมินตัวบ่งชี้นี้ จะใช้ค่าเฉลี่ยคะแนนประเมินการประกันคุณภาพภายในโดยต้นสังกัด โดยไม่ต้องทำการประเมินใหม่

เกณฑ์การให้คะแนน

ใช้ค่าคะแนนผลการประเมินการประกันคุณภาพการศึกษาในภายในโดยต้นสังกัด

ข้อมูลประกอบการพิจารณา

คะแนนประเมินผลการประกันคุณภาพภายในของสถาบันอุดมศึกษาโดยต้นสังกัด

หมายเหตุ

กรณีของการประเมินระดับคณะ หากประเมินการประกันคุณภาพภายในของคณะไม่ครบทุกตัวที่กำหนดในระดับสถาบัน ให้ใช้คะแนนจากการประเมินในระดับสถาบันของตัวบ่งชี้้นั้นมาใช้แทน



ตัวบ่งชี้ที่ 9.3.1	ระดับความสำเร็จในการดำเนินการกิจกรรม 5ส (มทร.อีสาน 4)
ชนิดของตัวบ่งชี้	ผลผลิต
การคิดรอบปี	ปีการศึกษา

คำอธิบายตัวบ่งชี้

กิจกรรม 5ส ถือว่าเป็นกิจกรรมพื้นฐานของการปฏิบัติงานเพื่อทำให้บริการที่มีคุณภาพ ฉะนั้น การดำเนินงานเพื่อจัดความเป็นระเบียบเรียบร้อยในสถานที่ทำงานเพื่อให้เกิดสภาพการทำงานที่ดี โดยดำเนินกิจกรรมในหน่วยงานตามเทคนิค 5ส คือ มีการดำเนินการสะสางเพื่อให้เกิดความสะอาดและสะอาด ให้เป็นสุขลักษณะและสร้างนิสัยที่ดีในการปฏิบัติงาน ที่จะต้องมีการดำเนินงานที่มีประสิทธิภาพและดำเนินงานอย่างต่อเนื่อง

เกณฑ์มาตรฐาน

1. มีการกำหนดนโยบาย/แนวทาง หรือแผนการดำเนินกิจกรรม 5ส
2. มีการจัดตั้งคณะกรรมการการดำเนินงานกิจกรรม 5ส และคณะกรรมการตรวจประเมินกิจกรรม 5ส
3. มีคู่มือการดำเนินกิจกรรม 5ส ของหน่วยงาน
4. มีการปฏิบัติงานตามที่ได้รับมอบหมาย
5. มีผลยืนยันหน่วยงานผ่านเกณฑ์คะแนนของกิจกรรม 5ส อย่างน้อยร้อยละ 75
6. มีระบบในการติดตามผลการดำเนินงาน
7. มีการประเมินผลการดำเนินงาน
8. มีการนำผลการประเมินผลการดำเนินงานไปแก้ไขปรับปรุงการดำเนินงาน

เกณฑ์การประเมิน

คะแนน 1	คะแนน 2	คะแนน 3	คะแนน 4	คะแนน 5
มีการดำเนินการ 1 หรือ 2 ข้อ	มีการดำเนินการ 3 หรือ 4 ข้อ	มีการดำเนินการ 5 หรือ 6 ข้อ	มีการดำเนินการ 7 ข้อ	มีการดำเนินการ 8 ข้อ

องค์ประกอบที่ 10 สถานศึกษา 3 ดี (3D)

ตัวบ่งชี้ที่ 10.1.1	การบริหารจัดการสถานศึกษา 3 ดี (3D) (ศธ.10.1)
ชนิดของตัวบ่งชี้	กระบวนการ
การคิดรอบปี	ปีการศึกษา

คำอธิบายตัวบ่งชี้

สถานศึกษามีกระบวนการบริหารจัดการเพื่อเร่งรัดพัฒนาคุณภาพผู้เรียนโดยมีการวางแผนการจัดกิจกรรม จัดสภาพแวดล้อม และสิ่งอำนวยความสะดวกในสถานศึกษา มีความร่วมมือกับทุกฝ่าย และการติดตามประเมินผลตามแนวทางการดำเนินงานของสถานศึกษา 3 ดี (3D) การกำหนดนโยบาย จัดทำแผนพัฒนาสถานศึกษาตามแนวนโยบาย 3 ดี (3D)

ข้อมูลอ้างอิงสำหรับผู้ประเมิน ข้อมูลพื้นฐานและเอกสารหลักฐานอ้างอิงที่เกี่ยวข้องดังนี้

1. นโยบายและแผนพัฒนาสถานศึกษาตามแนวนโยบายสถานศึกษา 3 ดี (3D)
2. คำสั่งแต่งตั้งคณะกรรมการ คณะทำงาน หรือมอบหมายผู้รับผิดชอบ
3. เอกสารหลักฐานที่แสดงให้เห็นถึงกลไกการสนับสนุนทรัพยากร สิ่งอำนวยความสะดวกการสร้างและพัฒนาเครือข่าย การกำกับติดตามประเมินผลที่ชัดเจน
4. รายงานผลการดำเนินงาน การติดตามประเมินผลและการนำผลไปพัฒนาปรับปรุง

แนวปฏิบัติที่ดี

1. สถานศึกษาดำเนินการกำหนดนโยบาย จัดทำแผนพัฒนาสถานศึกษาตามแนวนโยบายสถานศึกษา 3 ดี (3D)
2. มีการกำหนดผู้รับผิดชอบในการดำเนินงานตามแผนพัฒนาสถานศึกษาอย่างชัดเจน
3. ดำเนินการส่งเสริมและสนับสนุนทรัพยากรและสิ่งอำนวยความสะดวกที่สอดคล้องกับแผนพัฒนาสถานศึกษาตามแนวนโยบาย 3 ดี (3D)
4. สถานศึกษาจัดสภาพแวดล้อมและการบริการ มีโครงสร้างสาระการเรียนรู้ แผนกิจกรรมการเรียนรู้ สอนที่หลากหลายเพื่อพัฒนาคุณลักษณะที่พึงประสงค์ 3 ดี (3D)
5. มีการนำสื่อเทคโนโลยีสารสนเทศและสร้างสรรค์นวัตกรรม/โครงการ/กิจกรรมเพื่อตอบสนองนโยบาย 3 ดี (3D) ที่เหมาะสมกับบริบทของสถานศึกษา
6. มีกลไกในการสร้างและพัฒนาเครือข่ายให้มีส่วนร่วมและให้การสนับสนุนกิจกรรมส่งเสริม 3 ดี (3D) ทั้งภายในและภายนอกสถานศึกษา



7. มีระบบ กลไกและแผนการกำกับติดตามประเมินผลที่ชัดเจน พร้อมรายงานผลการติดตามประเมินผล และการนำผลการประเมินไปใช้ในการพัฒนาและปรับปรุงคุณภาพสถานศึกษา 3 ดี (3D)

เกณฑ์มาตรฐาน

1. วางแผนพัฒนาสถานศึกษาตามแนวนโยบายสถานศึกษา 3 ดี (3D) และส่งเสริมสนับสนุนทั้งทรัพยากร สิ่งอำนวยความสะดวก และบุคคล
2. จัดการเรียนรู้ จัดกิจกรรมด้านประชาธิปไตย ด้านคุณธรรม จริยธรรม และด้านภูมิคุ้มกันภัยจาก ยาเสพติด
3. พัฒนาคณาจารย์และบุคลากรทางการศึกษา ให้มีองค์ความรู้และทักษะการปฏิบัติงานเพื่อการพัฒนา สถานศึกษา 3 ดี (3D) อย่างมีคุณภาพ
4. ให้ความร่วมมือกับทุกฝ่ายในการดำเนินงานนโยบายคุณภาพสถานศึกษา 3 ดี (3D)
5. กำกับ ติดตามให้สถานศึกษาพัฒนาหรือมีนวัตกรรมส่งเสริมให้การดำเนินงานเป็นไปตามมาตรฐาน สถานศึกษา 3 ดี (3D)

เกณฑ์การประเมิน

คะแนน 1	คะแนน 2	คะแนน 3	คะแนน 4	คะแนน 5
มีการดำเนินการ 1 ข้อ	มีการดำเนินการ 2 ข้อ	มีการดำเนินการ 3 ข้อ	มีการดำเนินการ 4 ข้อ	มีการดำเนินการ 5 ข้อ

ตัวบ่งชี้ที่ 10.2.1

ผลที่เกิดกับผู้เรียนตามนโยบาย 3 ดี (3D) มีความรู้ เจตคติที่ดี ตลอดจนเกิดพฤติกรรม ตามคุณลักษณะที่พึงประสงค์ทั้ง 3 ด้าน (ศธ.10.2)

ชนิดของตัวบ่งชี้

ผลผลิต

การคิดรอบปี

ปีการศึกษา

คำอธิบายตัวบ่งชี้

สถานศึกษาได้พัฒนาคุณภาพของผู้เรียนทั้งในด้านการจัดการเรียนการสอนและจัดกิจกรรมพัฒนาผู้เรียน โดยประสานความร่วมมือกับทุกภาคส่วนจัดการเรียนการสอนและกิจกรรมพัฒนาผู้เรียน ตามนโยบาย 3 ดี (3D) เพื่อให้ผู้เรียนมีความรู้ ความเข้าใจเกี่ยวกับประชาธิปไตย รู้จักสิทธิและหน้าที่ของตน เคารพในสิทธิของผู้อื่น มีวินัยมีความประหยัด มีความกตัญญูกตเวทีกี่ ซื่อสัตย์สุจริต รู้และตระหนักในโทษภัยของยาเสพติด สร้างภูมิคุ้มกัน จากสิ่งเสพติดและอบายมุขต่างๆ ตลอดจนมีสุนทรียภาพและลักษณะนิสัยด้านศิลปะ ดนตรีและกีฬา เพื่อให้ผู้เรียน สามารถดำรงตนอยู่ร่วมกับผู้อื่นได้อย่างมีความสุข

ข้อมูลอ้างอิงสำหรับผู้ประเมิน ข้อมูลพื้นฐานและเอกสารหลักฐานอ้างอิงที่เกี่ยวข้องมีดังนี้

1. โครงการกิจกรรมสนับสนุนนโยบายสถานศึกษา 3 ดี (3D) ด้านการส่งเสริมประชาธิปไตยด้านการส่งเสริมให้มีคุณธรรม จริยธรรมและความเป็นไทย และด้านการสร้างภูมิคุ้มกันภัยจากยาเสพติดทุกชนิด
2. รายงานผลการเข้าร่วมโครงการของนิสิตนักศึกษา
3. รายงานการประเมินผลโครงการ/กิจกรรมสนับสนุนนโยบายสถานศึกษา 3 ดี (3D)

เกณฑ์มาตรฐาน

คำอธิบาย	เอกสารประกอบ
มีกิจกรรมสนับสนุนนโยบายสถานศึกษา 3 ดี จำนวน 1 ด้าน	1. ผลการดำเนินงานกิจกรรมสนับสนุนนโยบายสถานศึกษา 3 ดี จำนวน 1 ด้าน 2. จำนวนนิสิตที่เข้าร่วมกิจกรรมสนับสนุนนโยบายสถานศึกษา 3 ดี จำนวน 1 ด้าน
มีกิจกรรมสนับสนุนนโยบายสถานศึกษา 3 ดี จำนวน 2 ด้าน	1. ผลการดำเนินงานกิจกรรมสนับสนุนนโยบายสถานศึกษา 3 ดี จำนวน 2 ด้าน 2. จำนวนนิสิตที่เข้าร่วมกิจกรรมสนับสนุนนโยบายสถานศึกษา 3 ดี จำนวน 2 ด้าน
มีกิจกรรมสนับสนุนนโยบายสถานศึกษา 3 ดี จำนวน 3 ด้าน	1. ผลการดำเนินงานกิจกรรมสนับสนุนนโยบายสถานศึกษา 3 ดี จำนวน 3 ด้าน 2. จำนวนนิสิตที่เข้าร่วมกิจกรรมสนับสนุนนโยบายสถานศึกษา 3 ดี จำนวน 3 ด้าน

เกณฑ์การประเมิน

คะแนน 1	คะแนน 2	คะแนน 5
มีการดำเนินการ 1 ด้าน	มีการดำเนินการ 2 ด้าน	มีการดำเนินการ 3 ด้าน



องค์ประกอบที่ 11 อัตลักษณ์มหาวิทยาลัยเทคโนโลยีราชมงคลอีสาน

ตัวบ่งชี้ที่ 11.1.1 ระบบกลไกพัฒนานักศึกษาของมหาวิทยาลัยเทคโนโลยีราชมงคลให้เป็นบัณฑิตนักปฏิบัติ (Hands-on) (อัตลักษณ์ มทร.อีสาน 11.1)

ชนิดของตัวบ่งชี้ กระบวนการ
การคิดรอบปี ปีการศึกษา

คำอธิบายตัวบ่งชี้

เป็นการกำหนดระบบและกลไกในการพัฒนานักศึกษาของมหาวิทยาลัยเทคโนโลยีราชมงคล ทั้ง 9 แห่ง ให้มีคุณสมบัติตามอัตลักษณ์ของมหาวิทยาลัย ในการเป็นบัณฑิตนักปฏิบัติ สามารถพัฒนาศักยภาพด้านทักษะ การปฏิบัติให้นักศึกษามีประสบการณ์ สามารถเรียนรู้จากการปฏิบัติงานจริง รวมทั้งการพัฒนาบุคลากรที่เป็นผู้สอน ให้มีศักยภาพสามารถให้ความรู้ด้านทักษะวิชาชีพแก่นักศึกษาได้

เกณฑ์มาตรฐาน

1. มีระบบและกลไกในการดำเนินการด้านสหกิจศึกษา
2. มีการพัฒนาอาจารย์ผู้สอนโดยเพิ่มประสบการณ์ตรงในสถานประกอบการ
3. มีกระบวนการจัดการการเรียนการสอนโดยใช้หลักของ WIL เป็นแนวทางในการพัฒนา
4. มีการติดตามประเมินผลการดำเนินงานในกิจกรรมที่ดำเนินการอย่างเป็นระบบและมีการพัฒนาอย่างต่อเนื่อง
5. มีผลลัพธ์ที่เกิดจากการดำเนินการจนเป็นแนวปฏิบัติที่ดีเป็นที่ยอมรับหรือได้รับการยกย่อง

คำนิยาม

สถานประกอบการ หมายถึง บริษัท องค์กรทั้งภาครัฐและเอกชน ตลอดจนหน่วยงานที่องค์กรวิชาชีพยอมรับ **เพิ่มประสบการณ์ตรง** หมายถึง การฝึกประสบการณ์เสมือนพนักงานของสถานประกอบการในระยะเวลาหนึ่งเพื่อให้มีศักยภาพสามารถให้ความรู้ด้านทักษะวิชาชีพแก่นักศึกษาได้

Work Integrated Learning หมายถึง การส่งนักศึกษาไปฝึกประสบการณ์ในสถานประกอบการ ทุกหลักสูตร

เกณฑ์การประเมิน

คะแนน 1	คะแนน 2	คะแนน 3	คะแนน 4	คะแนน 5
มีการดำเนินการ 1 ข้อ	มีการดำเนินการ 2 ข้อ	มีการดำเนินการ 3 ข้อ	มีการดำเนินการ 4 ข้อ	มีการดำเนินการ 5 ข้อ

ตัวบ่งชี้ที่ 11.2.1 กระบวนการจัดการเรียนการสอน ใช้ทักษะที่มีเทคโนโลยีเป็นฐาน (Technology Based Education - Training) (มทร.อีสาน 5)

ชนิดของตัวบ่งชี้ กระบวนการ
การคิดรอบปี ปีการศึกษา

คำอธิบายตัวบ่งชี้

เป็นตัวบ่งชี้ที่จะตอบอัตลักษณ์ของกลุ่มมหาวิทยาลัยเทคโนโลยีราชมงคลที่ให้ความสำคัญกับการนำเทคโนโลยีมาประยุกต์ใช้ รวมทั้งนำเทคโนโลยีมาเป็นฐานในการพัฒนาทางด้านทักษะต่างๆ ในการจัดการเรียนการสอนเพื่อฝึกนักศึกษาให้มีความรู้ ความสามารถในการใช้เครื่องมือ เครื่องจักร ในสาขาวิชาชีพ เพื่อให้บัณฑิตของราชมงคลมีศักยภาพ สามารถทำงานในสถานประกอบการได้อย่างมีประสิทธิภาพ

เกณฑ์มาตรฐาน

1. กระบวนการเรียนการสอนให้ความสำคัญกับ Technology Based และฝึกทักษะในการทำงาน
2. นักศึกษาสามารถประยุกต์ใช้ความรู้ เครื่องมือ อุปกรณ์ในแต่ละสาขาวิชาชีพ ได้อย่างมีประสิทธิภาพ
3. นักศึกษามีการแลกเปลี่ยนเรียนรู้ด้าน Technology Based กับชุมชน สังคมภายใต้การให้คำแนะนำของอาจารย์ผู้สอน
4. นักศึกษาใช้หลัก Technology Based ในงานวิจัย โครงการ กรณีศึกษา
5. ติดตามและประเมินผลกิจกรรมที่ได้ดำเนินการอย่างเป็นระบบและมีการพัฒนาอย่างต่อเนื่อง ทำให้นักศึกษามีการพัฒนาการเรียนรู้ทักษะวิชาชีพ

คำนิยาม

Technology Based หมายถึง การเรียนรู้บนฐานเทคโนโลยี (Technology – based learning) ซึ่งครอบคลุมวิธีการเรียนรู้หลากหลายรูปแบบ อาทิ การเรียนรู้บนคอมพิวเตอร์ (Computer – based learning) การเรียนรู้บนเว็บ (Web – based learning) ห้องเรียนเสมือนจริง (Virtual classrooms) และความร่วมมือดิจิทัล (Digital collaboration) เป็นต้น ผู้เรียนสามารถเรียนรู้ผ่านสื่ออิเล็กทรอนิกส์ทุกประเภท อาทิ อินเทอร์เน็ต (Internet) อินทราเน็ต (Intranet) เอ็กซ์ทราเน็ต (Extranet) การถ่ายทอดผ่านดาวเทียม (Satellite broadcast) แถบบันทึกเสียงและวีดิทัศน์ (Auto/Video tape) โทรทัศน์ที่สามารถโต้ตอบกันได้ (Interactive TV) และซีดีรอม (CD – ROM)

เกณฑ์การประเมิน

คะแนน 1	คะแนน 2	คะแนน 3	คะแนน 4	คะแนน 5
มีการดำเนินการ 1 ข้อ	มีการดำเนินการ 2 ข้อ	มีการดำเนินการ 3 ข้อ	มีการดำเนินการ 4 ข้อ	มีการดำเนินการ 5 ข้อ



ตัวบ่งชี้ที่ 11.3.1 มีระบบและกลไกการสร้างความสำเร็จวิชาชีพ (Professional Oriented) ให้กับนักศึกษา (มทร.อีสาน 6)

ชนิดของตัวบ่งชี้ กระบวนการ
การคิดรอบปี ปีการศึกษา

คำอธิบายตัวบ่งชี้

เป็นตัวบ่งชี้ที่ต้องการให้มหาวิทยาลัยเทคโนโลยีราชมงคลได้จัดทำระบบและกลไกในการพัฒนาความสำเร็จด้านวิชาชีพให้นักศึกษา เพื่อเป็นบัณฑิตที่มีความสามารถด้านการออกแบบ การวางแผน สามารถคิดวิเคราะห์ แก้ปัญหาและปฏิบัติได้ เป็นคนดีของสังคม มีความฉลาดทางอารมณ์ ทักษะด้านวิชาชีพ ทักษะในความเป็นมนุษย์ ตลอดจนมีศักยภาพความสำเร็จด้านวิชาชีพ สร้างงานให้เกิดประโยชน์แก่ตนเองและสังคม

เกณฑ์มาตรฐาน

1. มีระบบและกลไกในการพัฒนาแนวทางการสร้างความสำเร็จวิชาชีพ มีการนำสู่การปฏิบัติและมีผลลัพธ์ชัดเจน
2. มีแผนพัฒนาความสำเร็จทางด้านวิชาชีพ
3. มีการจัดสรรทรัพยากรในการสร้างความสำเร็จด้านวิชาชีพตามแผนที่ได้กำหนดไว้
4. มีการจัดกิจกรรมสนับสนุนการพัฒนาความสำเร็จทางด้านวิชาชีพและส่งเสริมความเป็นคนดีของสังคม
5. มีการกำกับติดตามและประเมินผลการดำเนินการอย่างเป็นระบบและมีการพัฒนาอย่างต่อเนื่อง

คำนิยาม

ความสำเร็จด้านวิชาชีพ คือ ความรู้ความสามารถในด้านวิชาการและวิชาชีพด้านการศึกษา ค้นคว้าและพัฒนาตนเองอย่างต่อเนื่อง จนสามารถประยุกต์ใช้ความรู้เชิงวิชาการและเทคโนโลยีต่างๆ เข้ากับการปฏิบัติงาน/หน้าที่ต่างๆ ที่ได้รับมอบหมายได้อย่างมีประสิทธิภาพ ประสิทธิภาพ จนเกิดผลลัพธ์ที่ดีต่อมหาวิทยาลัยฯ

ความเป็นคนดีของสังคม คือ คุณค่าทางคุณธรรม จริยธรรม ศีลธรรม ความดี การสื่อสาร ใช้หลักประชาธิปไตยให้ถูกต้อง ตลอดจนการไม่ละเมิดสิทธิเสรีภาพของบุคคลอื่น

เกณฑ์การประเมิน

คะแนน 1	คะแนน 2	คะแนน 3	คะแนน 4	คะแนน 5
มีการดำเนินการ 1 ข้อ	มีการดำเนินการ 2 ข้อ	มีการดำเนินการ 3 ข้อ	มีการดำเนินการ 4 ข้อ	มีการดำเนินการ 5 ข้อ

ตัวบ่งชี้ที่ 11.4.1 ผลการพัฒนาตามอัตลักษณ์ของสถาบัน (สมศ.16)
ผลการบริหารสถาบันให้เกิดอัตลักษณ์ (สมศ.16.1)

ชนิดของตัวบ่งชี้ ผลผลิต

การคิดรอบปี ปีการศึกษา

คำอธิบาย

สถาบันอุดมศึกษา มีพันธกิจในการผลิตและพัฒนากำลังคนระดับกลางและระดับสูง การวิจัยเพื่อสร้างและพัฒนาองค์ความรู้ การบริการวิชาการแก่สังคมและทำนุบำรุงศิลปวัฒนธรรม การจัดตั้งสถาบันอุดมศึกษา จึงหลากหลายตามวัตถุประสงค์ของสถาบัน นำไปสู่การกำหนดเป้าหมายแผนการปฏิบัติงาน รวมทั้งแผนพัฒนาคุณภาพของสถาบันแต่ละแห่งที่จะสร้างองค์ความรู้ให้สอดคล้องตามอัตลักษณ์และวัตถุประสงค์

ประเด็นการพิจารณา

1. มีการกำหนดกลยุทธ์และแผนการปฏิบัติงานที่สอดคล้องกับอัตลักษณ์ของสถานศึกษาโดยได้รับการเห็นชอบจากสภาสถาบัน
2. มีการสร้างระบบการมีส่วนร่วมของผู้เรียนและบุคลากรในการปฏิบัติตามกลยุทธ์ที่กำหนด อย่างครบถ้วนสมบูรณ์
3. ผลการประเมินของผู้เรียนและบุคลากร เกี่ยวกับการปฏิบัติงานของสถานศึกษาที่สอดคล้องกับอัตลักษณ์ ไม่ต่ำกว่า 3.51 จากคะแนนเต็ม 5
4. ผลการดำเนินงานก่อให้เกิดผลกระทบที่เป็นประโยชน์และ/หรือสร้างคุณค่าต่อสังคม
5. ผู้เรียน/บุคลากร/คณะ/สถาบัน ได้รับการยกย่องหรือยอมรับในระดับชาติและ/หรือนานาชาติ ในประเด็นที่เกี่ยวกับอัตลักษณ์

เกณฑ์การให้คะแนน

1	2	3	4	5
ปฏิบัติได้ 1 ข้อ	ปฏิบัติได้ 2 ข้อ	ปฏิบัติได้ 3 ข้อ	ปฏิบัติได้ 4 ข้อ	ปฏิบัติได้ 5 ข้อ

ข้อมูลประกอบการพิจารณา

หลักฐานเชิงประจักษ์ในการได้รับการยกย่องหรือยอมรับ การได้รับรางวัลในประเด็นที่เกี่ยวกับอัตลักษณ์ เช่น โล่รางวัล ใบประกาศเกียรติคุณ เกียรติบัตร หนังสือเชิดชูเกียรติ เป็นต้น

- หมายเหตุ**
1. คณะและสถาบัน มีอัตลักษณ์เดียวกัน โดยความเห็นชอบจากสภาสถาบัน
 2. คณะจะดำเนินการแยกหรือดำเนินการร่วมกับสถาบันก็ได้
 3. กรณีที่คณะดำเนินการร่วมกับสถาบันจะต้องรายงานไว้ใน SAR ของคณะ และแสดงหลักฐานการดำเนินงานด้วย โดยใช้ผลการประเมินของสถาบัน

**การคิดคะแนน**

1. กรณีที่คณะดำเนินการร่วมกับสถาบันและมีส่วนร่วมในการดำเนินการ ผลการประเมินจะพิจารณาข้อมูลในระดับสถาบัน โดยคณะที่มีส่วนร่วมให้ใช้คะแนนเดียวกับสถาบัน
2. กรณีที่คณะดำเนินการแยกกับสถาบัน ผลการประเมินจะพิจารณาในระดับคณะ

ตัวบ่งชี้ที่ 11.5.1 ผลการพัฒนาตามอัตลักษณ์ของสถาบัน (สมศ.16)

ผลพัฒนาบัณฑิตตามอัตลักษณ์ (สมศ.16.2)

ชนิดของตัวบ่งชี้ ผลผลิต

การคิดรอบปี ปีการศึกษา

คำอธิบาย

สถาบันอุดมศึกษา มีพันธกิจในการผลิตและพัฒนากำลังคนระดับกลางและระดับสูง การวิจัยเพื่อสร้างและพัฒนาองค์ความรู้ การบริการวิชาการแก่สังคมและทำนุบำรุงศิลปวัฒนธรรม การจัดตั้งสถาบันอุดมศึกษา จึงหลากหลายตามวัตถุประสงค์ของสถาบัน นำไปสู่การกำหนดเป้าหมายแผนการปฏิบัติงาน รวมทั้งแผนพัฒนาคุณภาพของสถาบันแต่ละแห่งที่จะสร้างองค์ความรู้ให้สอดคล้องตามอัตลักษณ์และวัตถุประสงค์

วิธีการคำนวณ

ผลรวมของค่าคะแนนที่ได้จากการประเมินบัณฑิตที่มีคุณลักษณะตามอัตลักษณ์ <hr/> จำนวนบัณฑิตที่ได้รับการประเมินทั้งหมด

เกณฑ์การให้คะแนน

ใช้ค่าเฉลี่ยของคะแนนประเมินบัณฑิต (คะแนนเต็ม 5)

ข้อมูลประกอบการพิจารณา

ข้อมูลจากการสำรวจต้องมีความเป็นตัวแทนของผู้สำเร็จการศึกษาทั้งในเชิงปริมาณและในเชิงคุณภาพ ครอบคลุมทุกคณะ อย่างน้อยร้อยละ 20 ของจำนวนผู้สำเร็จการศึกษาในแต่ละระดับ โดยมีข้อมูลประกอบการพิจารณาดังต่อไปนี้

1. ปรัชญา ปณิธาน วิสัยทัศน์ พันธกิจและวัตถุประสงค์ของสถานศึกษา รวมทั้งแผนกลยุทธ์ และแผนการปฏิบัติงานประจำปีของสถานศึกษาที่ได้รับความเห็นชอบจากสภาสถาบัน
2. แผนพัฒนาคุณภาพสถานศึกษาในด้านต่างๆ ที่ได้รับความเห็นชอบจากสภาสถาบัน
3. รายงานผลการปฏิบัติงานประจำปีที่ได้รับความเห็นชอบจากสภาสถาบัน ซึ่งแสดงให้เห็นถึงผลการดำเนินงานและผลสำเร็จของการดำเนินงานที่สอดคล้องกับปรัชญา วิสัยทัศน์ และพันธกิจของสถาบัน
4. ผู้ตอบแบบสอบถาม คือ ผู้ใช้บัณฑิต หรือสถานศึกษาที่รับบัณฑิตเข้าศึกษาต่อ

หมายเหตุ “1 สถาบัน 1 อัตลักษณ์” โดยความเห็นชอบจากสภาสถาบัน โดย

1. คณะและสถาบัน มีอัตลักษณ์เดียวกัน โดยความเห็นชอบจากสภาสถาบัน
2. คณะจะดำเนินการแยกหรือดำเนินการร่วมกับสถาบันก็ได้
3. กรณีที่คณะดำเนินการร่วมกับสถาบันจะต้องรายงานไว้ใน SAR ของคณะ และแสดงหลักฐานการดำเนินงานด้วย โดยใช้ผลการประเมินของสถาบัน

การคิดคะแนน

1. กรณีที่คณะดำเนินการร่วมกับสถาบันและมีส่วนร่วมในการดำเนินการ ผลการประเมินจะพิจารณาข้อมูลในระดับสถาบัน โดยคณะที่มีส่วนร่วมให้ใช้คะแนนเดียวกับสถาบัน
2. กรณีที่คณะดำเนินการแยกกับสถาบัน ผลการประเมินจะพิจารณาในระดับคณะ

ตัวบ่งชี้ที่ 11.6.1 ผลการพัฒนาตามจุดเน้นและจุดเด่นที่ส่งผลกระทบต่ออันเป็นเอกลักษณ์ของ สถาบัน/หน่วยงาน (สมศ. 17)

ชนิดของตัวบ่งชี้ ผลผลิต

การคิดรอบปี ปีการศึกษา

คำอธิบาย

เอกลักษณ์ หมายถึง ความสำเร็จตามจุดเน้นและจุดเด่นที่สะท้อนให้เห็นเป็นลักษณะโดดเด่นเป็นหนึ่งของสถานศึกษา

ประเด็นการพิจารณา

1. มีการกำหนดกลยุทธ์การปฏิบัติงานที่สอดคล้องกับจุดเน้น จุดเด่น หรือความเชี่ยวชาญเฉพาะของสถานศึกษา โดยได้รับการเห็นชอบจากสภาสถาบัน
2. มีการสร้างระบบการมีส่วนร่วมของผู้เรียน และบุคลากรในการปฏิบัติตามกลยุทธ์ที่กำหนดอย่างครบถ้วนสมบูรณ์
3. ผลการประเมินความพึงพอใจของบุคลากรที่เกี่ยวกับการดำเนินการตามจุดเน้น และจุดเด่น หรือความเชี่ยวชาญเฉพาะของสถานศึกษา ไม่ต่ำกว่า 3.51 จากคะแนนเต็ม 5
4. ผลการดำเนินงานบรรลุตามจุดเน้น จุดเด่น หรือความเชี่ยวชาญเฉพาะของสถานศึกษา และเกิดผลกระทบที่เกิดประโยชน์และสร้างคุณค่าต่อสังคม
5. ผู้เรียน/บุคลากร/คณะ/สถานศึกษา มีเอกลักษณ์ตามจุดเน้น จุดเด่น หรือความเชี่ยวชาญเฉพาะที่กำหนดและได้รับการยอมรับในระดับชาติ และ/หรือนานาชาติ

**การคิดคะแนน**

1. กรณีที่คณะกรรมการกำหนดเอกลักษณ์เหมือนกับสถาบันและมีส่วนร่วมในการดำเนินการ ผลการประเมินจะพิจารณาข้อมูลในระดับสถาบัน โดยคณะที่มีส่วนร่วมให้ใช้คะแนนเดียวกับสถาบัน
2. กรณีที่คณะกรรมการกำหนดเอกลักษณ์ไม่เหมือนกับสถาบัน ผลการประเมินจะพิจารณาในระดับคณะด้วย

เกณฑ์การให้คะแนน

1	2	3	4	5
ปฏิบัติได้ 1 ข้อ	ปฏิบัติได้ 2 ข้อ	ปฏิบัติได้ 3 ข้อ	ปฏิบัติได้ 4 ข้อ	ปฏิบัติได้ 5 ข้อ

ข้อมูลประกอบการพิจารณา

1. เอกสารหลักฐานที่แสดงให้เห็นถึงการกำหนดเอกลักษณ์ จุดเน้น หรือจุดเด่นของสถานศึกษา
2. แผนกลยุทธ์ แผนการปฏิบัติงานประจำปี รวมทั้งแผนพัฒนาคุณภาพที่สอดคล้องกับ เอกลักษณ์ จุดเน้นหรือจุดเด่นของสถานศึกษาที่ได้รับความเห็นชอบจากสภาสถาบัน
3. รายงานผลการปฏิบัติงานประจำปีที่ได้รับความเห็นชอบจากสภาสถาบัน ซึ่งแสดงให้เห็นถึงผลการดำเนินงานและผลสำเร็จของการดำเนินงานตามเอกลักษณ์ จุดเน้น หรือจุดเด่นของสถานศึกษาที่กำหนด หรือผลการดำเนินงานและผลสำเร็จของการดำเนินงานที่เกิดขึ้น จนถือเป็นเอกลักษณ์ จุดเน้นหรือจุดเด่นของสถานศึกษาที่ได้รับการยอมรับ
4. หลักฐานเชิงประจักษ์ในการได้รับการยกย่องหรือยอมรับ การได้รับรางวัลในประเด็นที่เกี่ยวข้องกับเอกลักษณ์ เช่น โล่รางวัล ใบประกาศเกียรติคุณ เกียรติบัตร หนังสือเชิดชูเกียรติ เป็นต้น

- หมายเหตุ**
1. เอกลักษณ์ของคณะอาจเหมือน หรือแตกต่าง หรือส่งผลกับเอกลักษณ์ของสถาบันก็ได้ ทั้งนี้ต้องผ่านความเห็นชอบจากสภาสถาบัน
 2. คณะจะดำเนินการแยกหรือดำเนินการร่วมกับสถาบันก็ได้
 3. กรณีที่คณะดำเนินการร่วมกับสถาบันจะต้องรายงานไว้ใน SAR ของคณะ และแสดงหลักฐานการดำเนินงานด้วย โดยใช้ผลการประเมินของสถาบัน

ตัวบ่งชี้ที่ 11.7.1 ผลการชี้แนะ ป้องกัน หรือแก้ปัญหาสังคมในด้านต่างๆ
ตัวบ่งชี้ **สมศ.18.1** ผลการชี้แนะ ป้องกัน หรือแก้ปัญหาของสังคมในประเด็นที่ 1
ภายในสถาบัน

ชนิดของตัวบ่งชี้ ผลผลิต
การคิดรอบปี ปีการศึกษา

คำอธิบาย

สถานศึกษาระดับอุดมศึกษาเลือกดำเนินการ 2 ประเด็น จากประเด็นชี้แนะหรือแก้ปัญหาสังคมในด้านต่างๆ อาทิ การส่งเสริมและสืบสานโครงการอันเนื่องมาจากพระราชดำริ ความรักชาติ บำรุงศาสนาและเทิดทูนพระมหากษัตริย์ สุขภาพ ค่านิยม จิตสาธารณะ ความคิดสร้างสรรค์ ผู้ด้อยโอกาสและผู้สูงอายุ นโยบายรัฐบาล เศรษฐกิจ การพร้อมรับการเป็นสมาชิกสังคมอาเซียน พลังงานสิ่งแวดล้อม อุบัติภัย สิ่งเสพติด ความฟุ่มเฟือย การแก้ปัญหาคอขวด สร้างสังคมสันติสุข และความโปร่งใส ตลอดจนการน้อมนำปรัชญาของเศรษฐกิจพอเพียง ให้เป็นสถานศึกษาพอเพียงแบบอย่าง เป็นต้น

ทั้งนี้ ประเด็นที่ชี้แนะหรือแก้ปัญหาสังคม ที่สถานศึกษาเลือกดำเนินการ โดยได้รับความเห็นชอบจากสภาสถาบัน

ประเด็นการพิจารณา 18.1

1. มีการดำเนินงานตามวงจรคุณภาพ (PDCA)
2. บรรลุเป้าหมายตามแผนประจำปีไม่ต่ำกว่าร้อยละ 80
3. มีประโยชน์และสร้างคุณค่าต่อคนในสถาบัน
4. มีผลกระทบที่เกิดประโยชน์และสร้างคุณค่าต่อสถาบัน
5. ได้รับการยกย่องระดับชาติและ/หรือนานาชาติ

การคิดคะแนน

1. กรณีที่คณะมีการดำเนินงานในประเด็นเดียวกับสถาบันและมีส่วนร่วมในการดำเนินการ ผลการประเมินจะพิจารณาข้อมูลในระดับสถาบัน โดยคณะที่มีส่วนร่วมให้ใช้คะแนนเดียวกับสถาบัน
2. กรณีที่คณะมีการดำเนินงานในประเด็นที่ต่างจากสถาบัน ผลการประเมินจะพิจารณาในระดับคณะ

เกณฑ์การให้คะแนน

1	2	3	4	5
-	ปฏิบัติได้ 1 ข้อ	ปฏิบัติได้ 2 ข้อ	ปฏิบัติได้ 3 ข้อ	ปฏิบัติได้ 4-5 ข้อ

**ข้อมูลประกอบการพิจารณา**

1. โครงการหรือกิจกรรมที่สถานศึกษาระดับอุดมศึกษาได้ดำเนินงานที่มีประโยชน์และสร้างคุณค่าต่อสถาบัน มีบทบาทในการชี้แนะหรือแก้ปัญหาสังคมในด้านต่างๆ ที่ระบุดังกล่าวประสงค์ และกลุ่มเป้าหมาย รวมทั้งความสำเร็จของโครงการ
2. หลักฐานที่แสดงการเห็นชอบโครงการ/กิจกรรมจากสภาสถาบันที่สถานศึกษาระดับอุดมศึกษาได้ดำเนินงาน โดยมีบทบาทในการชี้แนะหรือแก้ปัญหาสังคมในด้านต่างๆ
3. รายงานสรุปผลโครงการทุกโครงการ
4. หลักฐาน เอกสาร ข้อมูลที่แสดงถึงการเกิดผลกระทบที่เกิดประโยชน์และสร้างคุณค่าต่อสังคมจากการดำเนินงานของโครงการ
5. หลักฐาน เอกสาร ข้อมูลที่แสดงถึงการได้รับการยกย่องระดับชาติหรือระดับนานาชาติ

หมายเหตุ

1. มาตรการส่งเสริมของคณะอาจเหมือน หรือแตกต่าง หรือส่งผลกับมาตรการส่งเสริมของสถาบันก็ได้ทั้งนี้ต้องผ่านความเห็นชอบจากสภาสถาบัน
2. คณะจะดำเนินการแยกหรือดำเนินการร่วมกับสถาบันก็ได้
3. กรณีที่คณะดำเนินการร่วมกับสถาบันจะต้องรายงานไว้ใน SAR ของคณะ และแสดงหลักฐานการดำเนินงานด้วย โดยใช้ผลการประเมินของสถาบัน

ตัวบ่งชี้ที่ 11.8.1

ผลการชี้แนะ ป้องกัน หรือแก้ปัญหาสังคมในด้านต่างๆ

ตัวบ่งชี้ **สมศ.18.2** ผลการชี้แนะ ป้องกัน หรือแก้ปัญหาของสังคมในประเด็นที่ 2 ภายนอกสถาบัน**ชนิดของตัวบ่งชี้**

ผลผลิต

การคิดรอบปี

ปีการศึกษา

คำอธิบาย

สถานศึกษาระดับอุดมศึกษาเลือกดำเนินการ 2 ประเด็น จากประเด็นชี้แนะหรือแก้ปัญหาสังคมในด้านต่างๆ อาทิ การส่งเสริมและสืบสานโครงการอันเนื่องมาจากพระราชดำริ ความรักชาติ บำรุงศาสนาและเทิดทูนพระมหากษัตริย์ สุขภาพ ค่านิยม จิตสาธารณะ ความคิดสร้างสรรค์ ผู้ด้อยโอกาสและผู้สูงอายุ นโยบายรัฐบาลเศรษฐกิจ การพร้อมรับการเป็นสมาชิกสังคมอาเซียน พลังงานสิ่งแวดล้อม อุบัติภัย สิ่งเสพติด ความฟุ่มเฟือยการแก้ปัญหาความขัดแย้ง สร้างสังคมสันติสุขและความปรองดอง ตลอดจนการน้อมนำหลักปรัชญาของเศรษฐกิจพอเพียง ให้เป็นสถานศึกษาพอเพียงแบบอย่าง เป็นต้น

ทั้งนี้ ประเด็นที่ชี้แนะหรือแก้ปัญหาสังคม ที่สถานศึกษาเลือกดำเนินการโดยได้รับความเห็นชอบจากสภาสถาบัน

ประเด็นการพิจารณา 18.2

1. มีการดำเนินงานตามวงจรคุณภาพ (PDCA)
2. บรรลุเป้าหมายตามแผนไม่ต่ำกว่าร้อยละ 80
3. มีประโยชน์และสร้างคุณค่าต่อสถาบัน
4. มีผลกระทบที่เกิดประโยชน์และสร้างคุณค่าต่อชุมชนหรือสังคม
5. ได้รับการยกย่องระดับชาติและ/หรือนานาชาติ

การคิดคะแนน

1. กรณีที่คณะมีการดำเนินงานในประเด็นเดียวกับสถาบันและมีส่วนร่วมในการดำเนินการ ผลการประเมินจะพิจารณาข้อมูลในระดับสถาบัน โดยคณะที่มีส่วนร่วมให้ใช้คะแนนเดียวกับสถาบัน
2. กรณีที่คณะมีการดำเนินงานในประเด็นที่ต่างจากสถาบัน ผลการประเมินจะพิจารณาในระดับคณะ

เกณฑ์การให้คะแนน

1	2	3	4	5
-	ปฏิบัติได้ 1 ข้อ	ปฏิบัติได้ 2 ข้อ	ปฏิบัติได้ 3 ข้อ	ปฏิบัติได้ 4-5 ข้อ

ข้อมูลประกอบการพิจารณา

1. โครงการหรือกิจกรรมที่สถานศึกษาระดับอุดมศึกษาได้ดำเนินงานที่มีประโยชน์และสร้างคุณค่าต่อสถาบัน มีบทบาทในการชี้แนะหรือแก้ปัญหาสังคมในด้านต่างๆ ที่ระบุวัตถุประสงค์ และกลุ่มเป้าหมายรวมทั้งความสำเร็จของโครงการ
2. หลักฐานที่แสดงการเห็นชอบโครงการ/กิจกรรมจากสภาสถาบันที่สถานศึกษาระดับอุดมศึกษาได้ดำเนินงานโดยมีบทบาทในการชี้แนะ หรือแก้ปัญหาสังคมในด้านต่างๆ
3. รายงานสรุปผลโครงการทุกโครงการ
4. หลักฐาน เอกสาร ข้อมูลที่แสดงถึงการเกิดผลกระทบที่เกิดประโยชน์และสร้างคุณค่าต่อสังคมจากการดำเนินงานของโครงการ
5. หลักฐาน เอกสาร ข้อมูลที่แสดงถึงการได้รับการยกย่องระดับชาติหรือระดับนานาชาติ

หมายเหตุ

1. มาตรการส่งเสริมของคณะอาจเหมือน หรือแตกต่าง หรือส่งผลกับมาตรการส่งเสริมของสถาบันก็ได้ ทั้งนี้ต้องผ่านความเห็นชอบจากสภาสถาบัน
2. คณะจะดำเนินการแยกหรือดำเนินการร่วมกับสถาบันก็ได้
3. กรณีที่คณะดำเนินการร่วมกับสถาบันจะต้องรายงานไว้ใน SAR ของคณะ และแสดงหลักฐานการดำเนินงานด้วย โดยใช้ผลงานด้วย โดยใช้ผลการประเมินของสถาบัน

ກາດຟນວກ

ภาคผนวก ก

ตัวบ่งชี้ผลการดำเนินงานตามกรอบมาตรฐานคุณวุฒิระดับอุดมศึกษา

ตัวบ่งชี้ผลการดำเนินงาน

- 1) อาจารย์ประจำหลักสูตรอย่างน้อยร้อยละ 80 มีส่วนร่วมในการประชุมเพื่อวางแผนติดตาม และทบทวน การดำเนินงานหลักสูตร
- 2) มีรายละเอียดของหลักสูตร ตามแบบ มคอ.2 ที่สอดคล้องกับกรอบมาตรฐานคุณวุฒิระดับอุดมศึกษา แห่งชาติ หรือ มาตรฐานคุณวุฒิสาขา/สาขาวิชา (ถ้ามี)
- 3) มีรายละเอียดของรายวิชา และรายละเอียดของประสบการณ์ภาคสนาม (ถ้ามี) ตามแบบ มคอ.3 และ มคอ.4 อย่างน้อยก่อนการเปิดสอนในแต่ละภาคการศึกษาให้ครบทุกรายวิชา
- 4) จัดทำรายงานผลการดำเนินการของรายวิชา และรายงานผลการดำเนินการของประสบการณ์ภาคสนาม (ถ้ามี) ตามแบบ มคอ.5 และ มคอ.6 ภายใน 30 วัน หลัง สิ้นสุดภาคการศึกษาที่เปิดสอนให้ครบ ทุกรายวิชา
- 5) จัดทำรายงานผลการดำเนินการของหลักสูตร ตามแบบ มคอ.7 ภายใน 60 วัน หลังปีการศึกษา
- 6) มีการทวนสอบผลสัมฤทธิ์ของนักศึกษาตามมาตรฐานผลการเรียนรู้ที่กำหนดใน มคอ.3 และ มคอ.4 (ถ้ามี) อย่างน้อยร้อยละ 25 ของรายวิชาที่เปิดสอนในแต่ละปีการศึกษา
- 7) มีการพัฒนา/ปรับปรุงการจัดการเรียนการสอน กลยุทธ์การสอน หรือการประเมินผลการเรียนรู้ จากผลการประเมินการดำเนินงานที่รายงานใน มคอ.7 ปีที่แล้ว
- 8) อาจารย์ใหม่ (ถ้ามี) ทุกคน ได้รับการปฐมนิเทศหรือคำแนะนำด้านการจัดการเรียนการสอน
- 9) อาจารย์ประจำทุกคนได้รับการพัฒนาทางวิชาการ และ/หรือวิชาชีพ อย่างน้อยปีละหนึ่งครั้ง
- 10) จำนวนบุคลากรสนับสนุนการเรียนการสอน (ถ้ามี) ได้รับการพัฒนาวิชาการ และ/หรือวิชาชีพ ไม่น้อย กว่าร้อยละ 50 ต่อปี
- 11) ระดับความพึงพอใจของนักศึกษาปีสุดท้าย/บัณฑิตใหม่ที่มีต่อคุณภาพหลักสูตรเฉลี่ยไม่น้อยกว่า 3.5 จากคะแนนเต็ม 5.0
- 12) ระดับความพึงพอใจของผู้ใช้บัณฑิตที่มีต่อบัณฑิตใหม่ เฉลี่ยไม่น้อยกว่า 3.5 จากคะแนนเต็ม 5.0

ກາລຸນາ ຂ



ประกาศมหาวิทยาลัยเทคโนโลยีราชมงคลอีสาน

เรื่อง เป้าหมายคุณภาพ มหาวิทยาลัยเทคโนโลยีราชมงคลอีสาน ประจำปีการศึกษา ๒๕๕๖

ตามที่มหาวิทยาลัยเทคโนโลยีราชมงคลอีสาน ได้มีการดำเนินงานการประกันคุณภาพการศึกษาภายใน โดยกำหนดให้มีระบบการประกันคุณภาพการศึกษา เพื่อพัฒนาคุณภาพและมาตรฐานการศึกษาทุกระดับและให้ถือว่าการประกันคุณภาพภายใน เป็นส่วนหนึ่งของกระบวนการบริหารการศึกษา ที่ต้องดำเนินการอย่างต่อเนื่อง โดยมีการกำหนดตัวบ่งชี้ที่ใช้เป็นกรอบการดำเนินงานของสถาบันให้ได้มาตรฐาน ทั้งนี้มหาวิทยาลัย ได้นำตัวบ่งชี้ สกอ. สมศ. ก.พ.ร. ยุทธศาสตร์การพัฒนามหาวิทยาลัยและอัตลักษณ์ มทร.อีสาน มาบูรณาการเป็นตัวบ่งชี้ของมหาวิทยาลัยฯ เพื่อให้หน่วยงานใช้เป็นกรอบการดำเนินงาน ในการวางแผนการปฏิบัติงาน การเก็บข้อมูลตามตัวบ่งชี้คุณภาพที่กำหนดในเป้าหมายคุณภาพ การรายงานความก้าวหน้าการดำเนินงานด้านการประกันคุณภาพการศึกษาภายใน การจัดทำรายงานการประเมินตนเองเสนอต่อหน่วยงานต้นสังกัด การประเมินคุณภาพการศึกษาภายใน ตลอดจนนำผลการประเมินคุณภาพการศึกษาภายใน มาวางแผนพัฒนาคุณภาพการศึกษาในปีถัดไป เพื่อนำไปสู่การพัฒนาคุณภาพและมาตรฐานการศึกษา และเพื่อรองรับการประกันคุณภาพภายนอก

พระราชบัญญัติการศึกษาแห่งชาติ พ.ศ. ๒๕๔๒ แก้ไขเพิ่มเติม (ฉบับที่ ๒) พ.ศ. ๒๕๔๕ (มาตรา ๔๗ และ มาตรา ๔๘) ได้บัญญัติ เรื่องมาตรฐานและการประกันคุณภาพการศึกษาไว้ในหมวด ๖ ว่าด้วยมาตรฐานและการประกันคุณภาพการศึกษา

อาศัยอำนาจตามความในมาตรา ๒๔ และ มาตรา ๒๗ แห่งพระราชบัญญัติมหาวิทยาลัยเทคโนโลยีราชมงคล พ.ศ. ๒๕๔๘ จึงออกประกาศ เรื่อง เป้าหมายคุณภาพ มหาวิทยาลัยเทคโนโลยีราชมงคลอีสาน ประจำปีการศึกษา ๒๕๕๖ ดังต่อไปนี้

เป้าหมายคุณภาพ ประจำปีการศึกษา ๒๕๕๖ แยกเป็น ๓ ระดับ ดังนี้

๑. เป้าหมายคุณภาพ มหาวิทยาลัยเทคโนโลยีราชมงคลอีสาน ประจำปีการศึกษา ๒๕๕๖ ประกอบด้วย ตัวบ่งชี้ของ สกอ. จำนวน ๒๓ ตัวบ่งชี้ สมศ. ๑๙ ตัวบ่งชี้ ยุทธศาสตร์การพัฒนามหาวิทยาลัย จำนวน ๖ ตัวบ่งชี้ อัตลักษณ์ มทร.อีสาน จำนวน ๑ ตัวบ่งชี้ กระทรวงศึกษาธิการ จำนวน ๒ ตัวบ่งชี้ **รวมทั้งสิ้น จำนวน ๕๑ ตัวบ่งชี้**

๒. เป้าหมายคุณภาพ ระดับคณะ/สาขาวิชา ประจำปีการศึกษา ๒๕๕๖ ประกอบด้วย ตัวบ่งชี้ของ สกอ. จำนวน ๒๓ ตัวบ่งชี้ สมศ. ๑๙ ตัวบ่งชี้ ยุทธศาสตร์การพัฒนามหาวิทยาลัย จำนวน ๖ ตัวบ่งชี้ อัตลักษณ์ มทร.อีสาน จำนวน ๑ ตัวบ่งชี้ **รวมทั้งสิ้น จำนวน ๔๙ ตัวบ่งชี้**

๓. เป้าหมายคุณภาพ หน่วยงานสายสนับสนุน มหาวิทยาลัยเทคโนโลยีราชมงคลอีสาน ประจำปีการศึกษา ๒๕๕๖ ประกอบด้วย ตัวบ่งชี้ของ สกอ. จำนวน ๑๙ ตัวบ่งชี้ สมศ. ๘ ตัวบ่งชี้ ยุทธศาสตร์การพัฒนามหาวิทยาลัย จำนวน ๒ ตัวบ่งชี้ กระทรวงศึกษาธิการ จำนวน ๒ ตัวบ่งชี้ **รวมทั้งสิ้น จำนวน ๓๑ ตัวบ่งชี้**

จึงประกาศให้ทราบโดยทั่วกัน

ประกาศ ณ วันที่ ๒๐ สิงหาคม พ.ศ. ๒๕๕๖

(ผู้ช่วยศาสตราจารย์วิโรจน์ ลิ้มไขแสง)

อธิการบดีมหาวิทยาลัยเทคโนโลยีราชมงคลอีสาน



เป้าหมายคุณภาพ มหาวิทยาลัยเทคโนโลยีราชมงคลอีสาน ปีการศึกษา 2556

องค์ประกอบ / ตัวบ่งชี้คุณภาพ	เกณฑ์การประเมิน	น้ำหนัก	เป้าหมาย	ผู้รับผิดชอบตัวบ่งชี้/ หน่วยงานรวบรวมข้อมูล/สรุปข้อมูล ระดับมหาวิทยาลัยและวิทยาเขต		
องค์ประกอบที่ 1 ปรัชญา ปณิธาน วัตถุประสงค์ และแผนดำเนินงาน						
1.1	กระบวนการพัฒนาแผน (สกอ.1.1)	1 ข้อ	1 คะแนน	5	8 ข้อ	<input checked="" type="checkbox"/> รองอธิการบดีฝ่ายวางแผนยุทธศาสตร์ และวิเทศสัมพันธ์ <input checked="" type="checkbox"/> รองอธิการบดีประจำวิทยาเขต <input checked="" type="checkbox"/> กองนโยบายและแผน/งานบริหารแผน และการคลัง
		2 หรือ 3 ข้อ	2 คะแนน			
		4 หรือ 5 ข้อ	3 คะแนน			
		6 หรือ 7 ข้อ	4 คะแนน			
		8 ข้อ	5 คะแนน			
1.2.1	ร้อยละของการบรรลุเป้าหมาย ตามตัวบ่งชี้ของการปฏิบัติ งานตามแผนยุทธศาสตร์การ พัฒนามหาวิทยาลัยเทคโนโลยี ราชมงคลอีสาน (มทร.อีสาน1)	50-59	1 คะแนน	15	ร้อยละ 75	<input checked="" type="checkbox"/> รองอธิการบดีฝ่ายวางแผนยุทธศาสตร์ และวิเทศสัมพันธ์ <input checked="" type="checkbox"/> รองอธิการบดีประจำวิทยาเขต <input checked="" type="checkbox"/> กองนโยบายและแผน/งานบริหารแผน และการคลัง
		60-69	2 คะแนน			
		70-79	3 คะแนน			
		80-89	4 คะแนน			
		90-100	5 คะแนน			
องค์ประกอบที่ 2 การผลิตบัณฑิต						
2.1	ระบบและกลไกการพัฒนา และบริหารหลักสูตร (สกอ.2.1)	1 ข้อ	1 คะแนน	5	5 ข้อ	<input checked="" type="checkbox"/> รองอธิการบดีฝ่ายวิชาการและ การประกันคุณภาพ <input checked="" type="checkbox"/> รองอธิการบดีประจำวิทยาเขต <input checked="" type="checkbox"/> สำนักส่งเสริมวิชาการฯ/งานส่งเสริม วิชาการฯ
		2 ข้อ	2 คะแนน			
		3 ข้อ	3 คะแนน			
		4 หรือ 5 ข้อ	4 คะแนน			
		มีการดำเนินงาน ครบ 5 ข้อ ตามเกณฑ์ทั่วไป และครบตามเกณฑ์ เพิ่มเติม	5 คะแนน			
2.2	อาจารย์ประจำที่มีคุณวุฒิ ปริญญาเอก (สกอ.2.2) (มีเกณฑ์เพิ่มเติม เฉพาะกลุ่ม)	ค่าร้อยละของ อาจารย์ประจำที่มี คุณวุฒิ ป.เอก	5 คะแนน	5	ร้อยละ 30 ขึ้นไป	<input checked="" type="checkbox"/> รองอธิการบดีฝ่ายบริหารและพัฒนา ทรัพยากรมนุษย์ <input checked="" type="checkbox"/> รองอธิการบดีประจำวิทยาเขต <input checked="" type="checkbox"/> กองบริหารงานบุคคล/งานบริหารงาน บุคคล
		ค่าการเพิ่มขึ้น ของ ร้อยละของอาจารย์ ประจำ ที่มีคุณวุฒิ ป.เอก เปรียบเทียบ กับปีที่ผ่านมา				

เป้าหมายคุณภาพ มหาวิทยาลัยเทคโนโลยีราชมงคลอีสาน ปีการศึกษา 2556

องค์ประกอบ / ตัวบ่งชี้คุณภาพ	เกณฑ์การประเมิน		น้ำหนัก	เป้าหมาย	ผู้รับผิดชอบตัวบ่งชี้/ หน่วยงานรวบรวมข้อมูล/สรุปข้อมูล ระดับมหาวิทยาลัยและวิทยาเขต
2.3 อาจารย์ประจำที่ดำรงตำแหน่งทางวิชาการ (สกอ.2.3) (มีเกณฑ์เพิ่มเติมเฉพาะกลุ่ม)	ค่าร้อยละของอาจารย์ประจำที่ดำรงตำแหน่ง ผศ. รศ. ศ. รวมกัน	5 คะแนน	5	ร้อยละ 60 ขึ้นไป	<input checked="" type="checkbox"/> รองอธิการบดีฝ่ายบริหารและพัฒนาทรัพยากรมนุษย์ <input checked="" type="checkbox"/> รองอธิการบดีประจำวิทยาเขต <input checked="" type="checkbox"/> กองบริหารงานบุคคล/งานบริหารงานบุคคล
	ค่าการเพิ่มขึ้นของร้อยละของอาจารย์ประจำที่ดำรงตำแหน่ง ผศ. รศ. ศ. รวมกัน เทียบกับปีที่ผ่านมา			ร้อยละ 12 ขึ้นไป	
2.4 ระบบการพัฒนาคณาจารย์และบุคลากรสายสนับสนุน (สกอ.2.4)	1 ข้อ	1 คะแนน	5	7 ข้อ	<input checked="" type="checkbox"/> รองอธิการบดีฝ่ายบริหารและพัฒนาทรัพยากรมนุษย์ <input checked="" type="checkbox"/> รองอธิการบดีประจำวิทยาเขต <input checked="" type="checkbox"/> กองบริหารงานบุคคล/งานบริหารงานบุคคล
	2 ข้อ	2 คะแนน			
	3 หรือ 4 ข้อ	3 คะแนน			
	5 หรือ 6 ข้อ	4 คะแนน			
	7 ข้อ	5 คะแนน			
2.5 ห้องสมุด อุปกรณ์การศึกษาและสภาพแวดล้อมการเรียนรู้ (สกอ.2.5)	1 ข้อ	1 คะแนน	5	7 ข้อ	<input checked="" type="checkbox"/> รองอธิการบดีฝ่ายวิชาการและการประกันคุณภาพ <input checked="" type="checkbox"/> รองอธิการบดีฝ่ายส่งเสริมและพัฒนากิจกรรมมหาวิทยาลัย <input checked="" type="checkbox"/> รองอธิการบดีฝ่ายกิจการนักศึกษาและศิษย์เก่าสัมพันธ์ <input checked="" type="checkbox"/> รองอธิการบดีประจำวิทยาเขต <input checked="" type="checkbox"/> สำนักวิทยบริการฯ/งานวิทยบริการฯ <input checked="" type="checkbox"/> กองกลาง/สำนักงานวิทยาเขต <input checked="" type="checkbox"/> กองพัฒนานักศึกษา/งานพัฒนานักศึกษา
	2 หรือ 3 ข้อ	2 คะแนน			
	4 หรือ 5 ข้อ	3 คะแนน			
	6 ข้อ	4 คะแนน			
	7 ข้อ	5 คะแนน			
2.6 ระบบและกลไกการจัดการเรียนการสอน (สกอ.2.6)	1 ข้อ	1 คะแนน	5	7 ข้อ	<input checked="" type="checkbox"/> รองอธิการบดีฝ่ายวิชาการและการประกันคุณภาพ <input checked="" type="checkbox"/> รองอธิการบดีประจำวิทยาเขต <input checked="" type="checkbox"/> สำนักส่งเสริมวิชาการฯ/งานส่งเสริมวิชาการฯ
	2 หรือ 3 ข้อ	2 คะแนน			
	4 หรือ 5 ข้อ	3 คะแนน			
	6 ข้อ	4 คะแนน			
	7 ข้อ	5 คะแนน			
2.7 ระบบและกลไกการพัฒนาสัมฤทธิ์ผลการเรียนตามคุณลักษณะของบัณฑิต (สกอ.2.7)	1 ข้อ	1 คะแนน	5	5 ข้อ	<input checked="" type="checkbox"/> รองอธิการบดีฝ่ายวิชาการและการประกันคุณภาพ <input checked="" type="checkbox"/> รองอธิการบดีประจำวิทยาเขต <input checked="" type="checkbox"/> สำนักส่งเสริมวิชาการฯ/งานส่งเสริมวิชาการฯ
	2 ข้อ	2 คะแนน			
	3 ข้อ	3 คะแนน			
	4 ข้อ	4 คะแนน			
	5 ข้อ	5 คะแนน			



เป้าหมายคุณภาพ มหาวิทยาลัยเทคโนโลยีราชมงคลอีสาน ปีการศึกษา 2556						
องค์ประกอบ / ตัวบ่งชี้คุณภาพ	เกณฑ์การประเมิน	น้ำหนัก	เป้า หมาย	ผู้รับผิดชอบตัวบ่งชี้/ หน่วยงานรวบรวมข้อมูล/สรุปข้อมูล ระดับมหาวิทยาลัยและวิทยาเขต		
2.8 ระดับความสำเร็จของการ เสริมสร้าง คุณธรรมจริยธรรม ที่จัดให้นักศึกษา (สกอ.2.8)	1 ข้อ	1 คะแนน	5	5 ข้อ	<input checked="" type="checkbox"/> รองอธิการบดีฝ่ายกิจการนักศึกษา และศิษย์เก่าสัมพันธ์ <input checked="" type="checkbox"/> รองอธิการบดีประจำวิทยาเขต <input checked="" type="checkbox"/> กองพัฒนานักศึกษา/งานพัฒนานักศึกษา	
	2 ข้อ	2 คะแนน				
	3 ข้อ	3 คะแนน				
	4 ข้อ	4 คะแนน				
	5 ข้อ	5 คะแนน				
2.9.1 บัณฑิตปริญญาตรีที่ได้นำทำ หรือประกอบอาชีพอิสระ ภายใน 1 ปี (สมศ.1)	ร้อยละ 100	5 คะแนน	5	ร้อยละ 80	<input checked="" type="checkbox"/> รองอธิการบดีฝ่ายกิจการนักศึกษา และศิษย์เก่าสัมพันธ์ <input checked="" type="checkbox"/> รองอธิการบดีประจำวิทยาเขต <input checked="" type="checkbox"/> กองพัฒนานักศึกษา/งานพัฒนานักศึกษา	
2.10.1 คุณภาพของบัณฑิตปริญญา ตรี โท และเอก ตามกรอบ มาตรฐานคุณวุฒิอุดมศึกษา แห่งชาติ (สมศ.2)	ค่าเฉลี่ย คะแนน ประเมิน บัณฑิต	5 คะแนน	5	5.00	<input checked="" type="checkbox"/> รองอธิการบดีฝ่ายกิจการนักศึกษา และศิษย์เก่าสัมพันธ์ <input checked="" type="checkbox"/> รองอธิการบดีประจำวิทยาเขต <input checked="" type="checkbox"/> กองพัฒนานักศึกษา/งานพัฒนานักศึกษา	
2.11.1 ผลงานของผู้สำเร็จการศึกษา ระดับ ปริญญาโทที่ได้รับ การตีพิมพ์หรือ เผยแพร่ (สมศ.3)	ร้อยละ 25	5 คะแนน	5	ร้อยละ 50	<input checked="" type="checkbox"/> รองอธิการบดีฝ่ายวิจัยและบริการ วิชาการ <input checked="" type="checkbox"/> รองอธิการบดีประจำวิทยาเขต <input checked="" type="checkbox"/> กองนโยบายและแผน/งานบริหารแผน และการคลัง	
2.12.1 การพัฒนาคณาจารย์ (สมศ.14)	ค่าดัชนีคุณภาพ อาจารย์ เป็น 6	5 คะแนน	5	6	<input checked="" type="checkbox"/> รองอธิการบดีฝ่ายบริหารและพัฒนา ทรัพยากรมนุษย์ <input checked="" type="checkbox"/> รองอธิการบดีประจำวิทยาเขต <input checked="" type="checkbox"/> กองบริหารงานบุคคล/งานบริหารงาน บุคคล	
2.13.1 ร้อยละของจำนวนนักศึกษา ต่างชาติ ต่อจำนวนนักศึกษา ทั้งหมด (มทร.อีสาน 2)	ร้อยละ 0.06	1 คะแนน	5	ร้อยละ 0.30	<input checked="" type="checkbox"/> รองอธิการบดีฝ่ายวิชาการและการ ประกันคุณภาพ <input checked="" type="checkbox"/> รองอธิการบดีประจำวิทยาเขต <input checked="" type="checkbox"/> สำนักส่งเสริมวิชาการ/งานส่งเสริม วิชาการฯ	
	ร้อยละ 0.12	2 คะแนน				
	ร้อยละ 0.18	3 คะแนน				
	ร้อยละ 0.24	4 คะแนน				
	ร้อยละ 0.30	5 คะแนน				

เป้าหมายคุณภาพ มหาวิทยาลัยเทคโนโลยีราชมงคลอีสาน ปีการศึกษา 2556

องค์ประกอบ / ตัวบ่งชี้คุณภาพ	เกณฑ์การประเมิน	น้ำหนัก	เป้าหมาย	ผู้รับผิดชอบตัวบ่งชี้/ หน่วยงานรวบรวมข้อมูล/สรุปข้อมูล ระดับมหาวิทยาลัยและวิทยาเขต	
องค์ประกอบที่ 3 กิจกรรมการพัฒนานักศึกษา					
3.1 ระบบและกลไกการให้คำปรึกษาและบริการด้านข้อมูลข่าวสาร (สกอ.3.1)	1 ข้อ	1 คะแนน	5	7 ข้อ	<input checked="" type="checkbox"/> รองอธิการบดีฝ่ายกิจการนักศึกษาและศิษย์เก่าสัมพันธ์ <input checked="" type="checkbox"/> รองอธิการบดีประจำวิทยาเขต <input checked="" type="checkbox"/> กองพัฒนานักศึกษา/งานพัฒนานักศึกษา
	2 หรือ 3 ข้อ	2 คะแนน			
	4 หรือ 5 ข้อ	3 คะแนน			
	6 ข้อ	4 คะแนน			
	7 ข้อ	5 คะแนน			
3.2 ระบบและกลไกการส่งเสริมกิจกรรมนักศึกษา (สกอ.3.2)	1 ข้อ	1 คะแนน	5	6 ข้อ	<input checked="" type="checkbox"/> รองอธิการบดีฝ่ายกิจการนักศึกษาและศิษย์เก่าสัมพันธ์ <input checked="" type="checkbox"/> รองอธิการบดีประจำวิทยาเขต <input checked="" type="checkbox"/> กองพัฒนานักศึกษา/งานพัฒนานักศึกษา
	2 ข้อ	2 คะแนน			
	3 หรือ 4 ข้อ	3 คะแนน			
	5 ข้อ	4 คะแนน			
	6 ข้อ	5 คะแนน			
องค์ประกอบที่ 4 การวิจัย					
4.1 ระบบและกลไกการพัฒนางานวิจัยหรืองานสร้างสรรค์ (สกอ.4.1) (มีเกณฑ์เพิ่มเติมเฉพาะกลุ่ม)	1 ข้อ	1 คะแนน	5	7 ข้อ	<input checked="" type="checkbox"/> รองอธิการบดีฝ่ายวิจัยและบริการวิชาการ <input checked="" type="checkbox"/> รองอธิการบดีประจำวิทยาเขต <input checked="" type="checkbox"/> สถาบันวิจัยและพัฒนา/งานวิจัยและพัฒนา
	2 หรือ 3 ข้อ	2 คะแนน			
	4 หรือ 5 ข้อ	3 คะแนน			
	6 หรือ 7 ข้อ	4 คะแนน			
	มีการดำเนินงานครบ 7 ข้อตามเกณฑ์ทั่วไปและครบตามเกณฑ์เพิ่มเติม	5 คะแนน			
4.2 ระบบและกลไกการจัดการความรู้จากงานวิจัยหรืองานสร้างสรรค์ (สกอ.4.2)	1 ข้อ	1 คะแนน	5	5 ข้อ	<input checked="" type="checkbox"/> รองอธิการบดีฝ่ายวิจัยและบริการวิชาการ <input checked="" type="checkbox"/> รองอธิการบดีประจำวิทยาเขต <input checked="" type="checkbox"/> สถาบันวิจัยและพัฒนา/งานวิจัยและพัฒนา
	2 ข้อ	2 คะแนน			
	3 ข้อ	3 คะแนน			
	4 ข้อ	4 คะแนน			
	5 ข้อ	5 คะแนน			



เป้าหมายคุณภาพ มหาวิทยาลัยเทคโนโลยีราชมงคลอีสาน ปีการศึกษา 2556

องค์ประกอบ / ตัวบ่งชี้คุณภาพ	เกณฑ์การประเมิน		น้ำหนัก	เป้าหมาย	ผู้รับผิดชอบตัวบ่งชี้/ หน่วยงานรวบรวมข้อมูล/สรุปข้อมูล ระดับมหาวิทยาลัยและวิทยาเขต
4.3 เงินสนับสนุนงานวิจัยหรือ งานสร้างสรรค์ต่อจำนวน อาจารย์ประจำ และนักวิจัย ประจำ (สกอ.4.3) (มีเกณฑ์เพิ่มเติมเฉพาะกลุ่ม)	กลุ่มสาขาวิชา วิทยาศาสตร์ และ เทคโนโลยี = 60,000 บาท ขึ้นไปต่อคน	5 คะแนน	5	60,000 บาทขึ้นไป ต่อคน	<input checked="" type="checkbox"/> รองอธิการบดีฝ่ายวิจัยและบริการ วิชาการ <input checked="" type="checkbox"/> รองอธิการบดีประจำวิทยาเขต <input checked="" type="checkbox"/> สถาบันวิจัยและพัฒนา/งานวิจัย และ พัฒนา
	กลุ่มสาขาวิชา วิทยาศาสตร์ สุขภาพ = 50,000 บาท ขึ้นไปต่อคน	5 คะแนน		50,000 บาทขึ้นไป ต่อคน	
	กลุ่มสาขาวิชา มนุษยศาสตร์ และ สังคมศาสตร์ = 25,000 บาท ขึ้นไปต่อคน	5 คะแนน		25,000 บาทขึ้นไป ต่อคน	
4.4.1 งานวิจัยหรืองานสร้างสรรค์ที่ ได้รับการตีพิมพ์หรือเผยแพร่ (สมศ.5)	กลุ่มสาขาวิชา วิทยาศาสตร์ สุขภาพ	5 คะแนน	5	ร้อยละ 20	<input checked="" type="checkbox"/> รองอธิการบดีฝ่ายวิจัยและบริการ วิชาการ <input checked="" type="checkbox"/> รองอธิการบดีประจำวิทยาเขต <input checked="" type="checkbox"/> สถาบันวิจัยและพัฒนา/งานวิจัย และ พัฒนา
	กลุ่มสาขาวิชา วิทยาศาสตร์และ เทคโนโลยี			ร้อยละ 20	
	กลุ่มสาขาวิชา มนุษยศาสตร์และ สังคมศาสตร์			ร้อยละ 10	
4.5.1 งานวิจัยหรืองานสร้างสรรค์ ที่นำไปใช้ประโยชน์ (สมศ.6)	ร้อยละ 20	5 คะแนน	5	ร้อยละ 20	<input checked="" type="checkbox"/> รองอธิการบดีฝ่ายวิจัยและบริการ วิชาการ <input checked="" type="checkbox"/> รองอธิการบดีประจำวิทยาเขต <input checked="" type="checkbox"/> สถาบันวิจัยและพัฒนา/งานวิจัย และ พัฒนา
4.6.1 ผลงานวิชาการที่ได้รับ การรับรอง คุณภาพ (สมศ.7)	ร้อยละ 10	5 คะแนน	5	ร้อยละ 10	<input checked="" type="checkbox"/> รองอธิการบดีฝ่ายบริหารและพัฒนา ทรัพยากรมนุษย์ <input checked="" type="checkbox"/> รองอธิการบดีประจำวิทยาเขต <input checked="" type="checkbox"/> กองบริหารงานบุคคล/งานบริหารงาน บุคคล

เป้าหมายคุณภาพ มหาวิทยาลัยเทคโนโลยีราชมงคลอีสาน ปีการศึกษา 2556

องค์ประกอบ / ตัวบ่งชี้คุณภาพ	เกณฑ์การประเมิน	น้ำหนัก	เป้าหมาย	ผู้รับผิดชอบตัวบ่งชี้/ หน่วยงานรวบรวมข้อมูล/สรุปข้อมูล ระดับมหาวิทยาลัยและวิทยาเขต	
องค์ประกอบที่ 5 การบริการทางวิชาการแก่สังคม					
5.1 ระบบและกลไกการบริการทางวิชาการ แก่สังคม (สกอ.5.1)	1 ข้อ	1 คะแนน	5	5 ข้อ	<input checked="" type="checkbox"/> ร้องอธิการบดีฝ่ายวิจัยและบริการวิชาการ <input checked="" type="checkbox"/> ร้องอธิการบดีประจำวิทยาเขต <input checked="" type="checkbox"/> สถาบันวิจัยและพัฒนา/งานวิจัย และพัฒนา
	2 ข้อ	2 คะแนน			
	3 ข้อ	3 คะแนน			
	4 ข้อ	4 คะแนน			
	5 ข้อ	5 คะแนน			
5.2 กระบวนการบริการทางวิชาการให้เกิดประโยชน์ต่อสังคม (สกอ.5.2)	1 ข้อ	1 คะแนน	5	5 ข้อ	<input checked="" type="checkbox"/> ร้องอธิการบดีฝ่ายวิจัยและบริการวิชาการ <input checked="" type="checkbox"/> ร้องอธิการบดีประจำวิทยาเขต <input checked="" type="checkbox"/> สถาบันวิจัยและพัฒนา/งานวิจัย และพัฒนา
	2 ข้อ	2 คะแนน			
	3 ข้อ	3 คะแนน			
	4 ข้อ	4 คะแนน			
	5 ข้อ	5 คะแนน			
5.3.1 ผลการนำความรู้และประสบการณ์ จากการให้บริการวิชาการมาใช้ในการพัฒนาการเรียนการสอนและการวิจัย (สมศ.8)	ร้อยละ 30	5 คะแนน	5	ร้อยละ 30	<input checked="" type="checkbox"/> ร้องอธิการบดีฝ่ายวิจัยและบริการวิชาการ <input checked="" type="checkbox"/> ร้องอธิการบดีประจำวิทยาเขต <input checked="" type="checkbox"/> สถาบันวิจัยและพัฒนา/งานวิจัย และพัฒนา
5.4.1 ผลการเรียนรู้และเสริมสร้างความเข้มแข็งของชุมชนหรือองค์กรภายนอก (สมศ.9)	1 ข้อ	1 คะแนน	5	5 ข้อ	<input checked="" type="checkbox"/> ร้องอธิการบดีฝ่ายวิจัยและบริการวิชาการ <input checked="" type="checkbox"/> ร้องอธิการบดีประจำวิทยาเขต <input checked="" type="checkbox"/> สถาบันวิจัยและพัฒนา/งานวิจัย และพัฒนา
	2 ข้อ	2 คะแนน			
	3 ข้อ	3 คะแนน			
	4 ข้อ	4 คะแนน			
	5 ข้อ	5 คะแนน			
องค์ประกอบที่ 6 การทำนุบำรุงศิลปะและวัฒนธรรม					
6.1 ระบบและกลไกการทำนุบำรุงศิลปะและวัฒนธรรม (สกอ.6.1)	1 ข้อ	1 คะแนน	5	5 หรือ 6 ข้อ	<input checked="" type="checkbox"/> ร้องอธิการบดีฝ่ายกิจการนักศึกษาและศิษย์เก่าสัมพันธ์ <input checked="" type="checkbox"/> ร้องอธิการบดีประจำวิทยาเขต <input checked="" type="checkbox"/> กองพัฒนานักศึกษา/งานพัฒนานักศึกษา
	2 ข้อ	2 คะแนน			
	3 ข้อ	3 คะแนน			
	4 ข้อ	4 คะแนน			
	5 หรือ 6 ข้อ	5 คะแนน			
6.2.1 การส่งเสริมและสนับสนุนด้านศิลปะและวัฒนธรรม (สมศ.10)	1 ข้อ	1 คะแนน	5	5 ข้อ	<input checked="" type="checkbox"/> ร้องอธิการบดีฝ่ายกิจการนักศึกษาและศิษย์เก่าสัมพันธ์ <input checked="" type="checkbox"/> ร้องอธิการบดีประจำวิทยาเขต <input checked="" type="checkbox"/> กองพัฒนานักศึกษา/งานพัฒนานักศึกษา
	2 ข้อ	2 คะแนน			
	3 ข้อ	3 คะแนน			
	4 ข้อ	4 คะแนน			
	5 ข้อ	5 คะแนน			



เป้าหมายคุณภาพ มหาวิทยาลัยเทคโนโลยีราชมงคลอีสาน ปีการศึกษา 2556

องค์ประกอบ / ตัวบ่งชี้คุณภาพ		เกณฑ์การประเมิน		น้ำหนัก	เป้าหมาย	ผู้รับผิดชอบตัวบ่งชี้/ หน่วยงานรวบรวมข้อมูล/สรุปข้อมูล ระดับมหาวิทยาลัยและวิทยาเขต
6.3.1	การพัฒนาสุนทรียภาพในมิติทางศิลปะและวัฒนธรรม (สมศ.11)	1 ข้อ	1 คะแนน	5	5 ข้อ	<input checked="" type="checkbox"/> รองอธิการบดีฝ่ายกิจการนักศึกษาและศิษย์เก่าสัมพันธ์
		2 ข้อ	2 คะแนน			<input checked="" type="checkbox"/> รองอธิการบดีฝ่ายส่งเสริมและพัฒนากิจกรรมมหาวิทยาลัย
		3 ข้อ	3 คะแนน			<input checked="" type="checkbox"/> รองอธิการบดีประจำวิทยาเขต
		4 ข้อ	4 คะแนน			<input checked="" type="checkbox"/> กองพัฒนานักศึกษา/งานพัฒนานักศึกษา
		5 ข้อ	5 คะแนน			<input checked="" type="checkbox"/> กองกลาง/สำนักงานวิทยาเขต
องค์ประกอบที่ 7 การบริหารและการจัดการ						
7.1	ภาวะผู้นำของสภาสถาบันและผู้บริหารทุกระดับของสถาบัน (สกอ.7.1)	1 ข้อ	1 คะแนน	5	7 ข้อ	<input checked="" type="checkbox"/> รองอธิการบดีฝ่ายบริหารและพัฒนาทรัพยากรมนุษย์
		2 หรือ 3 ข้อ	2 คะแนน			<input checked="" type="checkbox"/> รองอธิการบดีประจำวิทยาเขต
		4 หรือ 5 ข้อ	3 คะแนน			<input checked="" type="checkbox"/> สำนักอธิการบดี/สำนักงานวิทยาเขต
		6 ข้อ	4 คะแนน			
		7 ข้อ	5 คะแนน			
7.2	การพัฒนาสถาบันสู่สถาบันเรียนรู้ (สกอ.7.2)	1 ข้อ	1 คะแนน	5	5 ข้อ	<input checked="" type="checkbox"/> รองอธิการบดีฝ่ายวิชาการและการประกันคุณภาพ
		2 ข้อ	2 คะแนน			<input checked="" type="checkbox"/> รองอธิการบดีประจำวิทยาเขต
		3 ข้อ	3 คะแนน			<input checked="" type="checkbox"/> สำนักส่งเสริมวิชาการฯ/งานส่งเสริมวิชาการและงานทะเบียน
		4 ข้อ	4 คะแนน			
		5 ข้อ	5 คะแนน			
7.3	ระบบสารสนเทศเพื่อการบริหารและการตัดสินใจ (สกอ.7.3)	1 ข้อ	1 คะแนน	5	5 ข้อ	<input checked="" type="checkbox"/> รองอธิการบดีฝ่ายวางแผนยุทธศาสตร์และวิเทศสัมพันธ์
		2 ข้อ	2 คะแนน			<input checked="" type="checkbox"/> รองอธิการบดีประจำวิทยาเขต
		3 ข้อ	3 คะแนน			<input checked="" type="checkbox"/> กองนโยบายและแผน/งานบริหารแผนและการคลัง
		4 ข้อ	4 คะแนน			
		5 ข้อ	5 คะแนน			
7.4	ระบบบริหารความเสี่ยง (สกอ.7.4)	1 ข้อ	1 คะแนน	5	6 ข้อ	<input checked="" type="checkbox"/> รองอธิการบดีฝ่ายบริหารและพัฒนาทรัพยากรมนุษย์
		2 ข้อ	2 คะแนน			<input checked="" type="checkbox"/> รองอธิการบดีประจำวิทยาเขต
		3 หรือ 4 ข้อ	3 คะแนน			<input checked="" type="checkbox"/> สำนักอธิการบดี/สำนักงานวิทยาเขต
		5 ข้อ	4 คะแนน			
		6 ข้อ	5 คะแนน			

เป้าหมายคุณภาพ มหาวิทยาลัยเทคโนโลยีราชมงคลอีสาน ปีการศึกษา 2556

องค์ประกอบ / ตัวบ่งชี้คุณภาพ		เกณฑ์การประเมิน		น้ำหนัก	เป้าหมาย	ผู้รับผิดชอบตัวบ่งชี้/ หน่วยงานรวบรวมข้อมูล/สรุปข้อมูล ระดับมหาวิทยาลัยและวิทยาเขต
7.5.1	การปฏิบัติตามบทบาทหน้าที่ ของสภาสถาบัน (สมศ.12)	1 ข้อ	1 คะแนน	5	5 ข้อ	<input checked="" type="checkbox"/> รองอธิการบดีฝ่ายกิจการสภามหาวิทยาลัย และโครงการพิเศษ <input checked="" type="checkbox"/> รองอธิการบดีประจำวิทยาเขต <input checked="" type="checkbox"/> สำนักงานอธิการบดี
		2 ข้อ	2 คะแนน			
		3 ข้อ	3 คะแนน			
		4 ข้อ	4 คะแนน			
		5 ข้อ	5 คะแนน			
7.6.1	การปฏิบัติตามบทบาทหน้าที่ ของผู้บริหารสถาบัน (สมศ.13)	การประเมินผล ผู้บริหารโดย คณะกรรมการ สภาสถาบันแต่งตั้ง	5 คะแนน	5	4.50	<input checked="" type="checkbox"/> รองอธิการบดีฝ่ายบริหารและพัฒนา ทรัพยากรมนุษย์ <input checked="" type="checkbox"/> สำนักงานอธิการบดี
7.7.1	การพัฒนาสถาบันสู่สากล (มทร. อีสาน 3)	1 ข้อ	1 คะแนน	5	5 ข้อ	<input checked="" type="checkbox"/> รองอธิการบดีฝ่ายวิชาการและ การประกันคุณภาพ <input checked="" type="checkbox"/> รองอธิการบดีประจำวิทยาเขต <input checked="" type="checkbox"/> สำนักส่งเสริมวิชาการฯ/งานส่งเสริม วิชาการฯ
		2 ข้อ	2 คะแนน			
		3 ข้อ	3 คะแนน			
		4 ข้อ	4 คะแนน			
		5 ข้อ	5 คะแนน			
องค์ประกอบที่ 8 การเงินและงบประมาณ						
8.1	ระบบและกลไกการเงินและ งบประมาณ (สกอ.8.1)	1 ข้อ	1 คะแนน	5	7 ข้อ	<input checked="" type="checkbox"/> รองอธิการบดีฝ่ายบริหารและพัฒนา ทรัพยากรมนุษย์ <input checked="" type="checkbox"/> รองอธิการบดีประจำวิทยาเขต <input checked="" type="checkbox"/> กองคลัง/งานบริหารแผนและคลัง
		2 หรือ 3 ข้อ	2 คะแนน			
		4 หรือ 5 ข้อ	3 คะแนน			
		6 ข้อ	4 คะแนน			
		7 ข้อ	5 คะแนน			
องค์ประกอบที่ 9 ระบบและกลไกการประกันคุณภาพการศึกษา						
9.1	ระบบและกลไกการประกัน คุณภาพการศึกษาภายใน (สกอ.9.1)	1 ข้อ	1 คะแนน	5	9 ข้อ	<input checked="" type="checkbox"/> รองอธิการบดีฝ่ายวิชาการและการ ประกันคุณภาพ <input checked="" type="checkbox"/> รองอธิการบดีประจำวิทยาเขต <input checked="" type="checkbox"/> ฝ่ายประกันคุณภาพฯ/งานประกัน คุณภาพฯ
		2 หรือ 3 ข้อ	2 คะแนน			
		4 หรือ 5 หรือ 6 ข้อ	3 คะแนน			
		7 หรือ 8 ข้อ	4 คะแนน			
		9 ข้อ	5 คะแนน			
9.2.1	ผลประเมินการประกันคุณภาพ ภายในรับรองโดยต้นสังกัด (สมศ.15)	ผลการประเมิน การประกัน คุณภาพฯ 3 ปี ย้อนหลัง ปีการศึกษา 53, 54, 55	5 คะแนน	5	4.00	<input checked="" type="checkbox"/> รองอธิการบดีฝ่ายวิชาการและการ ประกันคุณภาพ <input checked="" type="checkbox"/> รองอธิการบดีประจำวิทยาเขต <input checked="" type="checkbox"/> ฝ่ายประกันคุณภาพฯ/งานประกัน คุณภาพฯ



เป้าหมายคุณภาพ มหาวิทยาลัยเทคโนโลยีราชมงคลอีสาน ปีการศึกษา 2556						
องค์ประกอบ / ตัวบ่งชี้คุณภาพ	เกณฑ์การประเมิน		น้ำหนัก	เป้าหมาย	ผู้รับผิดชอบตัวบ่งชี้/ หน่วยงานรวบรวมข้อมูล/สรุปข้อมูล ระดับมหาวิทยาลัยและวิทยาเขต	
9.3.1 ระดับความสำเร็จในการ ดำเนินการ กิจกรรม 5ส (มทร. อีสาน 4)	1 หรือ 2 ข้อ	1 คะแนน	5	8 ข้อ	<input checked="" type="checkbox"/> รองอธิการบดีฝ่ายวิชาการและการ ประกันคุณภาพ <input checked="" type="checkbox"/> รองอธิการบดีประจำวิทยาเขต <input checked="" type="checkbox"/> ฝ่ายประกันคุณภาพฯ/ประกัน คุณภาพฯ	
	3 หรือ 4 ข้อ	2 คะแนน				
	5 หรือ 6 ข้อ	3 คะแนน				
	7 ข้อ	4 คะแนน				
	8 ข้อ	5 คะแนน				
องค์ประกอบที่ 10 สถานศึกษา 3 ดี (3D)						
10.1.1 การบริหารจัดการสถานศึกษา 3 ดี (3D) (ศธ. 10.1)	1 ข้อ	1 คะแนน	5	5 ข้อ	<input checked="" type="checkbox"/> รองอธิการบดีฝ่ายกิจการนักศึกษา และศิษย์เก่าสัมพันธ์ <input checked="" type="checkbox"/> รองอธิการบดีประจำวิทยาเขต <input checked="" type="checkbox"/> กองพัฒนานักศึกษา/งานพัฒนา นักศึกษา	
	2 ข้อ	2 คะแนน				
	3 ข้อ	3 คะแนน				
	4 ข้อ	4 คะแนน				
	5 ข้อ	5 คะแนน				
10.2.1 ผลที่เกิดกับผู้เรียนตามนโยบาย 3 ดี (3D) มีความรู้ เจตคติที่ดี ตลอดจนเกิดพฤติกรรม (ศธ. 10.2)	1 ด้าน	1 คะแนน	5	3 ด้าน	<input checked="" type="checkbox"/> รองอธิการบดีฝ่ายกิจการนักศึกษา และศิษย์เก่าสัมพันธ์ <input checked="" type="checkbox"/> รองอธิการบดีประจำวิทยาเขต <input checked="" type="checkbox"/> กองพัฒนานักศึกษา/งานพัฒนา นักศึกษา	
	2 ด้าน	3 คะแนน				
	3 ด้าน	5 คะแนน				
องค์ประกอบที่ 11 อัตลักษณ์มหาวิทยาลัยเทคโนโลยีราชมงคลอีสาน						
11.1.1 ระบบกลไกพัฒนานักศึกษา ของ มหาวิทยาลัยเทคโนโลยี ราชมงคล ให้เป็นบัณฑิต นักปฏิบัติ (Hands-on) (อัตลักษณ์ มทร.อีสาน 11.1)	1 ข้อ	1 คะแนน	5	5 ข้อ	<input checked="" type="checkbox"/> รองอธิการบดีฝ่ายวิชาการและ การประกันคุณภาพ <input checked="" type="checkbox"/> รองอธิการบดีประจำวิทยาเขต <input checked="" type="checkbox"/> สำนักส่งเสริมวิชาการฯ/งานส่งเสริม วิชาการฯ	
	2 ข้อ	2 คะแนน				
	3 ข้อ	3 คะแนน				
	4 ข้อ	4 คะแนน				
	5 ข้อ	5 คะแนน				
11.2.1 กระบวนการจัดการเรียนการ สอน ใช้ทักษะที่มีเทคโนโลยี เป็นฐาน (Technology Based Education-Training) (มทร.อีสาน 5)	1 ข้อ	1 คะแนน	5	5 ข้อ	<input checked="" type="checkbox"/> รองอธิการบดีฝ่ายวิชาการและ การประกันคุณภาพ <input checked="" type="checkbox"/> รองอธิการบดีประจำวิทยาเขต <input checked="" type="checkbox"/> สำนักส่งเสริมวิชาการฯ/งานส่งเสริม วิชาการฯ	
	2 ข้อ	2 คะแนน				
	3 ข้อ	3 คะแนน				
	4 ข้อ	4 คะแนน				
	5 ข้อ	5 คะแนน				
11.3.1 มีระบบและกลไกการสร้าง ความเชี่ยวชาญวิชาชีพ (Professional Oriented) ให้กับนักศึกษา (มทร.อีสาน 6)	1 ข้อ	1 คะแนน	5	5 ข้อ	<input checked="" type="checkbox"/> รองอธิการบดีฝ่ายวิชาการและการ ประกันคุณภาพ <input checked="" type="checkbox"/> รองอธิการบดีประจำวิทยาเขต <input checked="" type="checkbox"/> สำนักส่งเสริมวิชาการฯ/งานส่งเสริม วิชาการฯ	
	2 ข้อ	2 คะแนน				
	3 ข้อ	3 คะแนน				
	4 ข้อ	4 คะแนน				
	5 ข้อ	5 คะแนน				

เป้าหมายคุณภาพ มหาวิทยาลัยเทคโนโลยีราชมงคลอีสาน ปีการศึกษา 2556

องค์ประกอบ / ตัวบ่งชี้คุณภาพ		เกณฑ์การประเมิน		น้ำหนัก	เป้าหมาย	ผู้รับผิดชอบตัวบ่งชี้/ หน่วยงานรวบรวมข้อมูล/สรุปข้อมูล ระดับมหาวิทยาลัยและวิทยาเขต
11.4.1	ผลการพัฒนาตามอัตลักษณ์ ของสถาบัน - ผลการบริหารสถาบันให้เกิด อัตลักษณ์ (สมศ. 16.1)	1 ข้อ	1 คะแนน	5	5 ข้อ	<input checked="" type="checkbox"/> รองอธิการบดีฝ่ายวางแผนยุทธศาสตร์ และวิเทศสัมพันธ์ <input checked="" type="checkbox"/> รองอธิการบดีประจำวิทยาเขต <input checked="" type="checkbox"/> กองนโยบายและแผน/งานบริหารแผน และการคลัง
		2 ข้อ	2 คะแนน			
		3 ข้อ	3 คะแนน			
		4 ข้อ	4 คะแนน			
		5 ข้อ	5 คะแนน			
11.5.1	ผลการพัฒนาตามอัตลักษณ์ ของสถาบัน - ผลการพัฒนาด้านจิตตาม อัตลักษณ์ (สมศ. 16.2)	ค่าเฉลี่ยคะแนน ประเมินบัณฑิต	5 คะแนน	5	5 คะแนน	<input checked="" type="checkbox"/> รองอธิการบดีฝ่ายกิจการนักศึกษาและ ศิษย์เก่าสัมพันธ์ <input checked="" type="checkbox"/> รองอธิการบดีประจำวิทยาเขต <input checked="" type="checkbox"/> กองพัฒนานักศึกษา/งานพัฒนานักศึกษา
11.6.1	ผลการพัฒนาตามจุดเน้น และจุดเด่นที่ส่งผลกระทบต่อ เป็นเอกลักษณ์ของสถาบัน/ หน่วยงาน (สมศ. 17)	1 ข้อ	1 คะแนน	5	5 ข้อ	<input checked="" type="checkbox"/> รองอธิการบดีฝ่ายวางแผนยุทธศาสตร์ และวิเทศสัมพันธ์ <input checked="" type="checkbox"/> รองอธิการบดีประจำวิทยาเขต <input checked="" type="checkbox"/> กองนโยบายและแผน/งานบริหารแผน และการคลัง
		2 ข้อ	2 คะแนน			
		3 ข้อ	3 คะแนน			
		4 ข้อ	4 คะแนน			
		5 ข้อ	5 คะแนน			
11.7.1	ผลการชี้แจง ป้องกัน หรือแก้ ปัญหาสังคมในด้านต่างๆ ตัวบ่งชี้ สมศ. 18.1 ผลการชี้แจง ป้องกัน หรือแก้ปัญหาของ สังคมในประเด็นที่ 1 ภายใน สถาบัน (พลังงานสิ่งแวดล้อม)	1 ข้อ	1 คะแนน	5	5 ข้อ	<input checked="" type="checkbox"/> รองอธิการบดีฝ่ายส่งเสริมและพัฒนา กิจการมหาวิทยาลัย <input checked="" type="checkbox"/> รองอธิการบดีประจำวิทยาเขต <input checked="" type="checkbox"/> กองกลาง <input checked="" type="checkbox"/> สำนักงานวิทยาเขต
		2 ข้อ	2 คะแนน			
		3 ข้อ	3 คะแนน			
		4 ข้อ	4 คะแนน			
		5 ข้อ	5 คะแนน			
11.8.1	ผลการชี้แจง ป้องกัน หรือแก้ ปัญหาสังคมในด้านต่างๆ ตัวบ่งชี้ สมศ. 18.2 ผลการ ชี้แจง ป้องกัน หรือแก้ปัญหา ของสังคมในประเด็นที่ 2 ภายนอกสถาบัน (ความรัก ชาติ บำรุงศาสนาและเทิดทูน พระมหากษัตริย์)	1 ข้อ	1 คะแนน	5	5 ข้อ	<input checked="" type="checkbox"/> รองอธิการบดีฝ่ายวิจัยและบริการ วิชาการ <input checked="" type="checkbox"/> รองอธิการบดีประจำวิทยาเขต <input checked="" type="checkbox"/> สถาบันวิจัยและพัฒนา/งานวิจัยและ พัฒนา
		2 ข้อ	2 คะแนน			
		3 ข้อ	3 คะแนน			
		4 ข้อ	4 คะแนน			
		5 ข้อ	5 คะแนน			